

広報

もりやま



毎月1・15日発行

ピックアップ

守山の冬の風物詩もりやまいち
民生委員・児童委員を知っていますか
6・7面

今年もお世話になりました



11月14日、市内北部にカナダヅルが飛来しているのを片山 淳二さんが見つけました



返るこの1年

した。この1年を写真で振り返ってみました。

1月

- 5日 人口が85,000人を達成
- 8日 火まつり(勝部神社) **1**
- 9日 消防出初式
- 10日 成人式・祝賀駅伝 **2**
- 14日 新庁舎『つなぐ、守の舎』整備事業起工式 **3**

2月

- 10日〜18日 ふれあいもりやま展
- 23日〜3月6日 中山道守山宿ひな祭り **4**

3月

- 6日 野洲川健康ファミリーマラソン大会 **5**
- 19日 赤野井湾再生シンポジウム **6**

4月

- 1日 洛和みずのさと保育園 開園 **7**
- 17日 もりやまエコパーク交流拠点施設1周年イベント
- 29日 パラ水泳メダリスト 成田真由美さん講演会&ふれあいイベント
- 29日 もりやまエコパーク内に遊びの広場・バラ園がオープン **8**

5月

- 22日 ルシオールアートキッズフェスティバル **9**
- 22日〜29日 守山ほたるパーク&ウォーク
- 30日 「今村翔吾のまつり旅」出発式・記念講演会 **10**



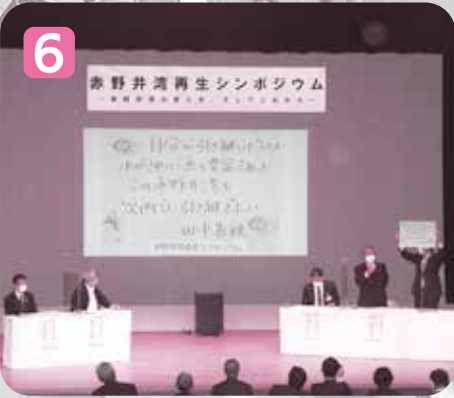

守山市令和4年

写真で振り返り

たくさんのイベントが徐々に再開され、地域の絆を取り戻す兆しが見られた1年で



12月

11日 ほたるのまち守山ハーフマラソン

11月

3日 市政功労者表彰式典 **15**
 19日・20日 もりやま市民活動フェスタ2022
 30日 近江のケンケト祭り長刀振りなまなたが風流舞ふうりゅうのまいとして
 コネスコ無形文化遺産に登録 **16**

10月

30日 もりやまエコフェスタ2022
 1日 小学4～6年生の通院医療費の助成開始

9月

2日 市立3中学校で給食開始 **14**

8月

3日 ウクライナからの留学生による
 平和を願う特別講演会・映画会 **12**
 5日 元日本代表 迫田さおりさんさおによるバレーボール教室 **13**

7月

29日 青少年赤十字100周年記念大会
 2日 LAKE BIWA TRIATHLON IN MORIYAMA
 THE 2ND ANNUAL **11**

6月

11日・12日 スポーツフェスティバルもりやま2022



祝「風流踊」(近江のケンケト祭り長刀振り) ユネスコ無形文化遺産登録

閩文化財保護課 ☎(582)1156 FAX(582)9441

重要無形民俗文化財として国の指定を受けている、本市の小津神社(杉江町)・下新川神社(幸津川町)で実施される「近江のケンケト祭り長刀振り」を含む全国41件の祭礼が、「風流踊」としてユネスコ無形文化遺産一覧表へ記載(登録)されました。

「ユネスコ無形文化遺産」とは

平成15年にユネスコ総会で「無形文化遺産の保護に関する条約」が採択され、世界各地の重要な伝統芸能や社会的風習、祭礼などを「人類の無形文化遺産代表的な一覧表」に記載(登録)するなどして、保護や援助を行っています。

「風流踊」とは

「風流」という言葉は、「華やか」や「人目を惹く」を意味しています。

室町時代の末期、京の都で祇園祭の山鉾の露払いや囃子が風流の芸能として大流行し、やがて各地に伝播していきました。

「近江のケンケト祭り長刀振り」とは

「風流踊」の伝統を感じさせる、きらびやかな衣装や持ち物を用いた笛や太鼓などのにぎやかな囃子に加え、長刀や棒振りを用いた踊りも奉納されることが共通の特徴です。本市のほか、甲賀市、東近江市、竜王町で5月にそれぞれ実施されます。



かんこの舞(下新川神社)



長刀振り(小津神社)

シェイクアウト訓練を実施します

閩危機管理課 ☎(582)1119 FAX(583)5066

市民の皆さまの防災意識の一層の高揚と、地震発生時に身を守る方法の周知を目的に、安全・安心メールを活用した「シェイクアウト訓練」を実施します。メールを受け取ったその場で訓練が可能です(訓練時間約1分)。皆さまの参加をお願いします。

シェイクアウト訓練とは

地震の際の安全確保行動として「まず低く」「頭を守り」「動かない」の3つの基本行動を身に付ける訓練です。「一定の場所に集まる必要がない」「場所を問わない」「時間がかからない」「家庭、学校や職場の状況に応じて実施できる」という特徴があり、気軽に取り組むことができる防災訓練です。

時 12月20日(火)正午～

内 「守山市シェイクアウト訓練の実施について」の安全・安心メールを配信。協力いただける受信者は周囲の安全を確認して、その場所で3つの基本行動をとってください(訓練はここまでです)。

他 訓練後に、安全・安心メールに記載のURLで、参加報告の協力をお願いします。



DROP!



COVER!



HOLD ON!

安全・安心メール登録受付中

右記の二次元コードを読み込むか、t-moriyama@sg-m.jpに空メールを送信することで登録できます。本市の安全・安心メールでは、災害・気象・行政・地震・防犯情報を配信しています。



安全・安心メール
ホームページ

商工観光課からお知らせ

守山の冬の風物詩

もりやまいち

もりやまいち実行委員会(市観光物産協会) ☎(582)1266 FAX(599)1080



- ・ 体験型ワークショップ
- ・ 謎解き抽選会
- ・ もりーとゆるキャラ友達登壇
- ・ 陶器市、石川県御陣乗太鼓保存会の御陣乗太鼓、兵主

中山道守山宿界隈で「もりやまいち」を開催します。
 例年とは異なり、銀座西交差点から泉町交差点までの区間も歩行者天国となります。
時12月25日(日)
 午前10時～午後4時
 (小雨決行・荒天中止)
所中山道守山宿界隈(山口屋前～銀座西交差点～泉町交差点)

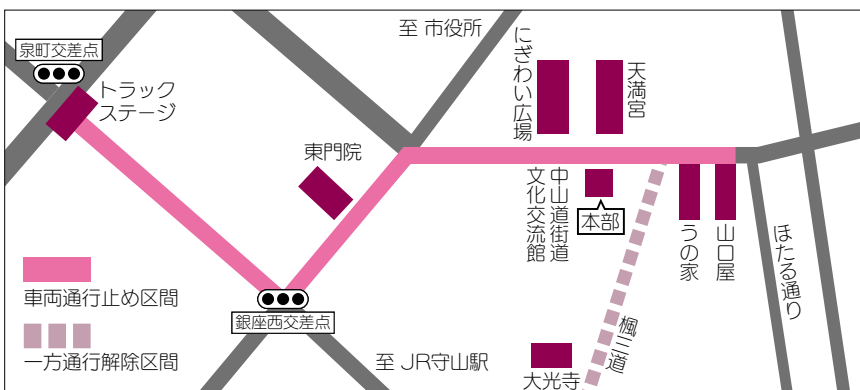

他当日午前8時30分～午後5時は、山口屋前～銀座西交差点の交通規制を行うほか、一部区間で一方通行が解除となります。ご理解とご協力をお願いします。

太鼓保存会の兵主太鼓、琉球祭り太鼓、よさこい連心粋のよさこいなど

ピックアップ

市民ファシリテーター養成講座

ファシリテーションの基礎を、講義とグループワークにより楽しく学びます。日常生活で多くある話し合いの場がよりよくなるための、コミュニケーションの技術も身につきます。詳しくは、市ホームページをご覧ください。

時令和5年1月7日(土)
 午後1時30分～4時30分

所市民交流センター

定40人 **¥**無料

持筆記用具

申12月28日(水)までに氏名・電話番号・託児の有無(有の場合は人数と性別)を電話またはファクスで下記へ申し込み。



ホームページ

関市民協働課

☎(582)1149

FAX(583)4654

目指せ

「もりやまいちごソムリエ」利きいちご大会

糖度が高い「もりやま冬いちご」を、ぜひ召し上がりください。

時令和5年1月15日(日)
 午前11時～11時40分、
 正午～午後0時40分

所ファーマーズマーケットおうみんち

内市内で栽培されているいちご数品種の食べ比べ

定各20人

¥500円

申前日までにファーマーズマーケットおうみんちへ申し込み。

関ファーマーズマーケット
 おうみんち

☎(585)8318

・もりやま食のまちづくり
 プロジェクト事務局

(農政課内)

☎・☎(582)1130

FAX(582)1166

たこ

凧作りと凧あげ大会

自分で作った凧を、
 野洲川中洲親水公園であげよう

時令和5年1月15日(日)
 午前9時30分～11時30分
 (受付：午前9時～)

所野洲川中洲親水公園あめんぼう
 (中洲会館に集合)

対市内在住、在勤、在学の人
 (小学3年生以下は保護者同伴要)

定先着25人

¥100円(保険代含む)

持凧に描く絵の見本、カラー油性ペンなど

申1月10日(火)までに電話、ファクスまたは直接、下記へ申し込み。

他・星型の凧(縦・横とも約45cm)を作ります。

・天候の都合で、凧作りのみになる場合があります。

関中洲会館

☎・☎(585)2004

FAX(585)5252

民生委員・児童委員を知っていますか

☎健康福祉政策課 ☎・☎(582)1123 ☎(582)1138

民生委員・児童委員は、日々の活動により地域の人と人をつなぐ存在です。



ピックアップ

民生委員・児童委員って？

地域のつなぎ役

「民生委員」は、地域での困りごとの相談や見守りを行い、必要な支援機関へのつなぎ役として、無償で活動しています(児童委員を兼ねる)。なお、相談内容の秘密は守られます。

子どもや保護者に寄り添う味方

「児童委員」は、地域の子どもたちを見守り、子育ての不安や妊娠中の心配ごとなどの相談・支援を行います。
※専門的に担当する主任児童委員の指名を受けた児童委員もいます。

地域で選ばれる

自治会長の推薦を受け、市の推薦会で選考された後、県での審査会を経て、厚生労働大臣から委嘱されます。

3年に一度、一斉改選がある

民生委員・児童委員の任期は1期3年と定められています。任期満了に伴い、全国で改選が行われ、市でも12月1日の伝達式で、新たに民生委員・児童委員が委嘱を受けました。

あなたのまちの民生委員・児童委員 12月1日の伝達式で委嘱された皆さま(敬称略)

ピックアップ

守山学区	今宿	中川 明美
		川村 美千代
		大野 末美
		矢内 百合子
	泉町	間宮 京子
		泉田 忠数
	本町	杉本 信也
	梅田町	横田 誠二
		井上 啓子
		中川 栄子
	勝部	富永 好一
		蓮井 範子
		宮本 嘉孝
		池田 照夫
		中村 富枝
		田中 正彦
		小島 泰信
	焰魔堂	山中 祐子
		山田 照美
	千代	山崎 まり子
		田中 町江
	阿村	岡本 美貴子
		竹村 誠市
	伊勢	清水 美代子
笠井 敬子		
岩崎 玲子		
倉本 良子		
二町	林 廣子	
	飛田 ひとみ	
古高	神戸 佳子	
	梅景 美加	
	裕 敬子	
	新野 茂	
	三上 三幸	
大門	渡邊 好郎	
	宇野 悦雄	
横江	松下 正寿	
	若林 健	
弥生の里	若林 健	
	若林 健	
大鳥	土井 久枝	
	碓 真喜子	
サムズ守山	碓 真喜子	
	碓 真喜子	
主任児童委員	平地 幸美	
	日下部 純子	
HONOKAWA学区	元町	岩下 賀津美
		舟橋 裕子
		中谷 隆一
		二宮 信雄
	下之郷	西村 順子
		伊藤 優
		林 順治
	吉身西町	林 宣男
		水谷 正道
	吉身中町	遠藤 千恵子
柴田 恵美子		
		洲上 清二

吉身学区	吉身中町	中島 弘子
		竹中 和美
	吉身東町	加納 久美子
		小西 由美子
	岡	片岡 勝美
		大塚 優子
	立入	今江 清子
		岡本 弘子
	浮気	西井 泉
		吉田 美知子
	グランドメゾン守山	青木 えい子
		吉田 明美
	レックス式番館	酒井 可奈子
		國松 康男
主任児童委員	佐藤 昌子	
	齊藤 優子	
小津学区	金森	尾崎 道美
		日置 真由美
	三宅	四辻 厚
		大谷 加代子
	大林	大寄 雅子
		川那辺 真理子
	欲賀	田代 弥三平
		北川 勝巳
	森川原	石田 勝己
		寺田 芳弘
	山賀	西村 千津美
		堀 恵子
	杉江	寺田 守秀
		新谷 忠司
三宅稲葉	菅田 淳子	
	丹沢 保彦	
主任児童委員	四方 正人	
	若林 美佐子	
玉津学区	赤野井	赤井 優
		奥野 里美
	矢島	田井中 俊彦
		前田 正治郎
石田	中西 和子	
	林 洋子	
	清水 好洋	
	石田 康善	
十二里	谷山 清一	
	井澤 典子	
主任児童委員	荒木 清	
	石田 智子	
河西学区	小島	林田 俊子
		津田 英子
	阿比留	大西 徹
		富田 千波
播磨田	木戸脇 久美子	
	森井 富造	
	北脇 徳子	
	西村 あや	

河西学区	播磨田	北野 登司子
		岩井 寿夫
		高見 純子
		松林 昭
	布施野	山上 幸雄
		上田 しも子
	今市	荒川 富也
		高谷 益子
	笠原	今井 市郎
		遠藤 貴美代
	中	深田 貞行
		高田 一巳
	川田	北村 優
		山崎 ずづ江
喜多	繁澤 稔	
	岩松 美知恵	
田中	大橋 節子	
	戸上 利恵	
川辺	三好 喜代子	
	長尾 英明	
川中	岸本 貢	
	里内 縁	
河西ニュータウン	川本 典子	
	小濱 嘉清	
河西ハイム	中嶋 孝子	
	山本 なお栄	
ラフィーネ守山	劍熊 恵潤	
	西村 政彦	
主任児童委員	今井 みつ子	
	山田 芳彰	
速野学区	開発	山田 清一
		馬淵 好子
大曲	今井 きよ美	
	三谷 正廣	
木浜	太田 圭亮	
	藤田 京子	
今浜	大塚 昇	
	平 久登	
美崎	北川 栄子	
	北川 芳彦	
水保	松岡 潤子	
	石原 慶子	
中野	秋山 里世美	
	中島 洋子	
中野小林	服部 正子	
	富田 秀圓	
北川ニュータウン	高谷 眞弓	
	上畑 義宏	
ネオ・ペラヴィータ守山	北村 章	
	田中 治	
主任児童委員	中西 偉久子	
	猪飼 ひとみ	
中洲学区	新庄	中島 洋子
		服部 正子
	服部	富田 秀圓
		高谷 眞弓
立田	上畑 義宏	
	北村 章	
幸津川	田中 治	
	中西 偉久子	
小浜	猪飼 ひとみ	

※委嘱を受けた委員がない自治会は記載していません。



速野学区民生委員・児童委員
 やまもと なお栄さん

民生委員・児童委員は、担当する地区の民生委員と児童委員2つの役割を担います。その一例として、民生委員は日頃の安否確認のための見守り活動や福祉協力員との協働、地域包括支援センターとの連携で「いざ」というときの支援の備えをしています。一方、児童委員は「地域の子育て応援団」として3ヵ月と12ヵ月の乳幼児とその家族を対象に「こんにちは赤ちゃん訪問」をはじめ、子どもたちの成長に合わせて保幼・小中学校などと連携をしています。

生活支援サポーター養成講座

高齢者の生活に関わる家事支援を行う「生活支援サポーター」養成講座の受講生を募集します。修了後は、介護福祉士やホームヘルパーなどの資格がなくても、市が指定する訪問型サービス事業所で就労し、高齢者の生活援助サービスを行うことができます。

時・令和5年1月23日(月)、27日(金)、30日(月)、2月3日(金)、6日(月)午前9時～正午
※3時間まで補講対応可

所らいふステーション憩い(令和5年1月開所)
地域交流スペース(石田町735-3)

対下記のすべてを満たす人
・市内在住の18歳以上
・修了後、生活援助サービスを提供する市指定の訪問型サービス事業所への就労を希望する人

定10人(最少開講人数2人)

料無料

申1月13日(金)までに電話、ファクスまたは直接、下記へ申し込み。

他家事支援は身体介護を必要としないものに限りです。詳しくは、市ホームページをご覧ください。



ホームページ

問長寿政策課

☎(584)5474 FAX(581)0203

家族介護者教室

介護に役立つ知識を学べる場として全5回の「家族介護者教室」を開催します。1回のみ参加も可能です。

時令和5年1月19日(木)、2月2日(木)、10日(金)、16日(木)、3月1日(水)午前10時～11時30分

所すこやかセンター 3階 講習室

内高齢者の住環境(福祉用具体験など)、高齢者の食事、おむつのあて方、エンディングノート、介護に関する情報交換 など

対市内在住で介護をしている人、介護に興味・関心のある人

定各20人

料無料

持筆記用具

申電話、ファクスまたは直接、下記へ申し込み。



問中部地区地域包括支援センター

☎・☎(584)5519 FAX(584)5363

ごみ減量推進課からお知らせ もりやまエコパーク 多目的教室 第4期 受講者募集

教室名	曜日	時間
ZUNBA	水	午後1時～1時50分、午後7時30分～8時20分
バレトン	木	午後1時～1時50分
ヨガ	火・土	午前10時～11時
骨盤ヨガ	水	午後2時～3時
筋膜リリースヨガ	木	午後2時～3時
パワーヨガ	土	午後7時30分～8時30分
リラックスヨガ	木	午後8時40分～9時40分
ピラティス	水	午後8時30分～9時30分
	金	午後1時～2時
簡単エアロ&筋トレ	金	午前10時～10時50分
ヨガ&ピラティス	火	午後2時～2時50分
	金	午前11時～11時50分
キック&シェイプ	火	午後1時～1時50分

所もりやまエコパーク交流拠点施設 多目的ホール

対18歳以上の人 **定**各30人 **料**¥6,000円(全10回)

持室内シューズ、タオル、飲み物、ヨガマット(貸し出しあり)

申下記へ直接申し込み。

他詳しくは下記へお問い合わせください。

体験教室随時受付:900円/回(電話申し込み可)。

問もりやまエコパーク交流拠点施設(指定管理者:

TAC・ナショナルメンテナンス共同事業体)

☎(584)4693 FAX(584)4828

市消費生活センターからお知らせ 消費生活学習会 暮らし講座

時令和5年1月13日(金)午前10時～正午

所市民交流センター 2階 研修室

内キャッシュレス決済の基礎知識

講小野 みゆきさん

(県金融広報委員会 金融広報アドバイザー)

定20人

料無料

申1月10日(火)までに、氏名・住所・電話番号を電話またはファクスで下記へ申し込み。

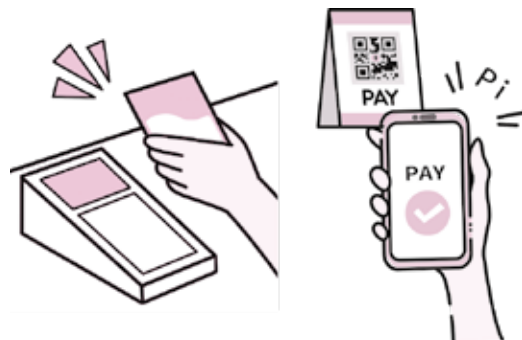

問消費生活学習会 事務局(市消費生活センター)

☎(582)1146 FAX(582)1138

新型コロナウイルスワクチン接種のお知らせ

感染症対策室 ☎(598)5711 FAX(581)1628 ※この情報は12月6日時点のものであり、変更する場合があります。

集団接種は令和5年1月21日(土)で終了します

- ・1月の集団接種は実施日が限られています。集団接種を希望する人は、早めに予約してください。
- ・集団接種は、予約サイトまたは市コールセンターから予約できます。
市コールセンター(☎0120(567)032)受付時間:午前9時~午後5時 ※年末年始(12月29日(木)~1月3日(火))は除く。
- ・市内医療機関での個別接種は、引き続き令和5年3月末まで実施します。

新型コロナウイルスワクチン接種の実施期間は令和5年3月31日(金)までです

- ・接種を希望する人は、ぜひ、早めにご検討ください。
- ・従来株ワクチンによる初回接種(1・2回目接種)がまだお済みでない人で、オミクロン株対応ワクチンの接種を希望する場合は、12月中に従来株ワクチンによる初回接種(1・2回目接種)を終えている必要があります。

よくあるお問い合わせ

Q1.オミクロン株対応ワクチンで4回目を接種したが、5回目の接種券がまだ届きません。

A1.オミクロン株対応ワクチンでの接種は1人1回です。4回目をオミクロン株対応ワクチンで接種した場合、5回目の接種はできませんので接種券は送付しておりません。

Q2.前回、B A.1対応型のオミクロン株対応ワクチンを接種したが、次はB A.4-5対応型を接種できますか。

A2.接種できません。種類(B A.1対応型、B A.4-5対応型)に関わらず、オミクロン株対応ワクチンの接種は1人1回です(B A.1対応型、B A.4-5対応型のどちらのワクチンも、オミクロン株に対し、従来型ワクチンを上回る効果と、今後の変異株にも有効である可能性が期待されています)。

高齢者の皆さまへ

インフルエンザ予防接種はお済みですか

新型コロナウイルス感染症と季節性インフルエンザが同時に流行すると、発熱外来がひっ迫する可能性がありますので、感染が拡大する前の接種をご検討ください。接種を希望する人は、12月末までに予防接種を受けましょう。

時12月31日(土)まで

所県内の実施医療機関。

※県外の医療機関での接種は対象外。守山・野洲・草津・栗東市以外の医療機関で接種を希望する場合は、接種日までに下記へ申請が必要です。

対市内に住民票があり、接種希望の意思表示ができる65歳以上の人

持健康保険証など、住所・氏名・生年月日が分かるもの

費1,000円(1人1回のみ)
※世帯員全員が市民税非課税の人、生活保護世帯の人、中国残留邦人等支援給付世帯の人は、事前に下記へ申請すれば無料。代理人申請の場合は、被接種者の印鑑を持参してください。

他インフルエンザ予防接種は新型コロナウイルスワクチンと同時接種が可能で、期間を空けずに接種することもできます。

問すこやか生活課

☎・☎(581)0201 FAX(581)1628



市ホームページ

昭和37年4月2日~昭和54年4月1日生まれの 男性の皆さまへ

風しん抗体検査・予防接種はお済みですか

風しんの予防接種を受ける機会のなかった世代の男性を対象に、風しんの抗体検査を実施しています。検査の結果、抗体価が低い場合は予防接種を受けることができます。

また、過去にクーポン券を使って抗体検査を受検し、「予防接種対象者」と診断されたまま予防接種を受けていない人も、期間中にクーポン券で予防接種を受けましょう。

時令和5年2月28日(火)まで

所全国の実施機関(厚生労働省ホームページをご覧ください)



ホームページ

対受診日に市内に住民票がある、昭和37年4月2日~昭和54年4月1日生まれの男性(対象者には5月ごろにクーポン券を送付済み)

※クーポン券を紛失した場合は再発行しますので、下記へご連絡ください。

費抗体検査・予防接種ともに無料(クーポン券を必ず持参)

他特定健診や職場での健診でもクーポン券を使って抗体検査を受けることができる場合がありますので、健診先などへご確認ください。

問すこやか生活課

☎・☎(581)0201 FAX(581)1628

市役所などの年末年始の業務

☎市役所(代表) ☎(583)2525

市の業務は、年末は12月28日(水)まで、年始は1月4日(水)から行います。そのほかの施設の年末年始の業務体制は下表のとおりです。なお、出生や婚姻などの戸籍届出のみ休業期間内でも市役所で受け付けます。

施設名	12月						令和5年1月					
	26 (月)	27 (火)	28 (水)	29 (木)	30 (金)	31 (土)	1 (日・祝)	2 (月・休)	3 (火)	4 (水)	5 (木)	6 (金)
本庁以外の施設												
すこやかセンター												
各地区会館(公民館)・地域総合センター												
市民交流センター			★									
駅前総合案内所			■									
あまが池プラザ												
児童福祉関連施設												
ほほえみセンター			●									
社会教育関連施設												
市民ホール			★							★		
エルセンター												
大庄屋諏訪家屋敷												
図書館	本の森											
	つながる森・木もれび広場											
スポーツ関連施設												
市民運動公園施設		★										
ビッグレイク			★							★		

□休み ●午後3時以降休み ■午後5時15分以降休み ★保守点検日・窓口のみ受付可



年末年始の歯科診療

☎すこやか生活課 ☎・☎(581)0201 ☎(581)1628

年末年始の歯科診療は、一般社団法人 草津栗東守山野洲歯科医師会 会員の当番医院で受診できます。受診前に電話でご確認ください。

年末年始の歯科診療当番医院(診療時間：午前10時～午後4時)

当番日	歯科医院名	所在地	連絡先	
12月	30日(金)	小林歯科医院	野洲市小篠原1147-8	☎(587)3001
	31日(土)	守山おとなこども歯科	守山市下之郷一丁目8-8	☎(581)1182
令和5年1月	1日(日・祝)	南草津だいき歯科・矯正歯科	草津市野路町片原687-1	☎(569)1182
	2日(月・休)	芝田歯科クリニック	草津市矢橋町1168-5	☎(569)2022
	3日(火)	栗東山田歯科	栗東市安養寺一丁目3-22	☎(552)1756

年末年始に市民運動公園 市民スポーツ広場を無料開放

家族や友達とのボール遊びや、お正月の凧揚げなどにご利用ください。

🕒12月27日(火)～令和5年1月4日(水)
午前8時～午後5時

📍市民運動公園 市民スポーツ広場
(グラウンド)



📢利用者の自己責任のもとで、事故などが起きないように注意してください。

- ・団体での占領など、ほかの利用者に迷惑をかける行為はやめてください。
- ・硬式野球、サッカーゴールの移動など、危険を伴う行為は禁止します。

☎・スポーツ振興課 ☎(582)1169 ☎(582)0539 ・市民運動公園 ☎(583)5354 ☎(583)5853

BIWA-TEKU賞品の 応募が始まります

健康増進アプリBIWA-TEKUで貯めた健康ポイント(1口1,000ポイント)で、すてきな賞品に応募できます。抽選は2月に行います。この機会にBIWA-TEKUを始めてみませんか。詳しくは、BIWA-TEKU公式ホームページをご覧ください。



ホームページ

時 令和5年1月1日(日・祝)～31日(火)

対 令和5年3月31日時点で19歳以上の人

[40～74歳は、健康診断(特定健診・職場健診・人間ドック)を令和4年1月～12月に受診した人]

関 すこやか生活課

☎・☎(581)0201 FAX(581)1628



ご存じですか ジェネリック医薬品 (後発医薬品)

ジェネリック医薬品は、先に開発された医薬品の特許が切れたあとに、同等の有効成分で作られた薬です。先発医薬品(新薬)より開発費が少なく済むため、価格も安く処方してもらえます。

ジェネリック医薬品の使用は、皆さまの薬代の自己負担を軽減するだけでなく、一人ひとりの保険料上昇を抑える効果も期待できます。

・効き目や安全性はどうなの？

先発医薬品と同じ有効成分を使用し、効き目や安全性は先発医薬品と同等です。新しい技術で、薬の形や味、飲みやすさや使用感が改良されているものもあります。

・ジェネリック医薬品に変えるにはどうすればいいの？

病院や診療所の医師による処方せんが必要ですので、医師や薬剤師に相談してみましょう。

ただし、すべての先発医薬品に対し、ジェネリック医薬品があるわけではありません。また、医師の判断により、ジェネリック医薬品が処方されない場合があります。

関 国保年金課

☎・☎(582)1120 FAX(582)1138

令和5年1月に地域密着型 サービス事業所が開所

施設名称 らいふステーション憩い

種別 小規模多機能型居宅介護

所 石田町735-3(老人憩いの家 跡地)

登録定員 29人

開設事業者

特定非営利活動法人 ゆうらいふ ☎(585)4070

他 地域との交流を促進する「地域交流スペース」が併設されます。



関 介護保険課 ☎・☎(582)1127 FAX(581)0203
 長寿政策課 ☎(584)5474 FAX(581)0203

障害福祉課、長寿政策課からお知らせ 成年後見制度に関する出張相談会

「障害のある子や高齢の親の財産管理が心配」「成年後見制度について知りたい」などの相談をお受けします。

時 令和5年1月16日(月)午後1時30分～4時

所 すこやかセンター 講習室

対 守山・草津・栗東・野洲市在住の人およびその家族、支援者など 無料

他 予約不要。秘密厳守。手話通訳が必要な人は事前に連絡要。

関 成年後見センターもだま

☎(598)0246 FAX(598)0888

障害者控除対象者認定申請を 受け付け

障害者手帳の交付を受けていない人でも、市が交付する障害者控除対象者認定書を提示することで、本人または扶養者は、確定申告で障害者控除を受けることができます。確定申告の必要がない人や、すでに障害者手帳の交付を受けている人は、申請は不要です。

対 市内に住所を有し、認定を受けたい年の12月31日現在で下記のいずれかに該当する人

①市が発行する介護保険証をお持ちの65歳以上で、障害の程度が日常生活自立度(寝たきり度)判定基準を満たし、6ヵ月以上寝たきりの人

②市が発行する介護保険証をお持ちの65歳以上で、認知症の程度が日常生活自立度判定基準を満たす人

③身体障害者(1～6級)に準ずる障害があり、障害者手帳申請中の人

関 長寿政策課および障害福祉課の執務時間中に申し込み。申請書は下記に設置。

他 申請後、認定書発行までに2週間程度かかります。令和4年分は基準日の都合上、令和5年1月以降の発行となります。

関 ・長寿政策課(対)①、②の人)

☎(584)5474 FAX(581)0203

・障害福祉課(対)③の人)

☎(582)1168 FAX(581)0203

DX Digital Transformation

DX(デジタルトランスフォーメーション)とは、ICTの浸透が人々の生活をあらゆる面で良い方向に変更させることで、自治体においては、ICTを活用し、「市民の利便性向上」や「業務プロセスの再構築」を行うことです。

まちを変える 未来が変わる

☎ICT政策課 ☎・☎(582)1124 FAX(583)9444

デジタルとのおつきあい

デジタル化の浸透に伴い、子どもから高齢者まで、生活の中でスマホやタブレット、パソコンを活用する機会が増えてきました。便利になった一方で、令和3年度に市消費生活センターで受け付けた、インターネットを介したトラブルは160件ありました。今回は、トラブルに合わないためにどうすればよいのか、さらに、デジタルを使って家族を守る方法を考えます。

トラブルの事例

- ・ SNSに掲載した写真に近所の看板が写っていて、自宅を特定されそうになった。
- ・ 大手ショッピングサイトの偽サイトにアクセスし、クレジットカード情報を入力してしまった。
- ・ 配偶者が死亡した後に、ネット取引などの請求が来た。解約方法が分からない。

SNSやネットとのつきあい方の基本

- ・ 個人情報は基本的に公開しない
- ・ 現実世界で会おうとする人には近づかない
- ・ 普段暮らしている範囲の写真は掲載しない
- ・ 子どもがネットを使う時は、危険性を一緒に確認する

デジタルを使って家族を守る

離れて暮らしている家族と連絡を取り合う際、スマホやウェブカメラなど顔を見てコミュニケーションをとる方法があります。

家族の顔を見ながら話せるので、特殊詐欺に合わないなど防犯にも役立ちます。よく相談をしたうえで、お互いが一番良い方法で連絡を取り合ってください。



イラスト出典：内閣サイバーセキュリティセンター作成「インターネットの安全・安心ハンドブック」より



消費生活センター情報

No.56

くらしのちより

クレジットカード利用の注意点

18歳になるとクレジットカードを作ることができます。カードは便利でキャッシュレス時代に欠かせませんが、手元や口座にお金があっても買い物ができるといことは、借金をしていることと同じという認識を持ちましょう。

ネット利用の際は、信用できるサイトかどうかよく確認しましょう。カード情報を盗まれ、不正利用される被害が多発しています。利用確認メールや利用明細は必ずチェックしましょう。不正利用があった場合、すぐにクレジット会社に連絡をしてください。

カードの紛失や盗難で第三者に悪用された場合、署名がないと本人の過失とみなされ、補償対象外となります。カードを他人に貸して不正利用被害にあった場合も同じです。カードを他人に貸すことは契約違反なので、たとえ家族や友人でも貸さないようにしましょう。

☎消費生活センター(生活支援相談課内) ☎(582)1146 FAX(582)1138

マイナンバーカード申請と受け取りはお済みですか

岡市民課 ☎・☎(582)1122 FAX(583)9737

期限迫る!

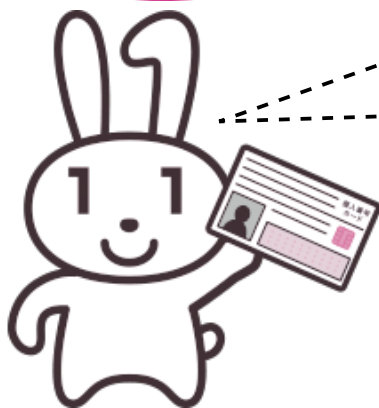

マイナンバーカードの申請がまだの人は、
申請キャンペーン(5,000円分の商品券進呈)の期間が
12月28日(水)までです(詳細は広報もりやま11
月15日号7頁)。

また、**最大20,000円分**のマイナポイントがも
らえる「マイナポイント第2弾」の付与対象となるマイナンバ
ーカードの申請期限は12月末までです。市役所大ホールと申請
特設会場(モリーブ)で申請の受け付けを行っています。

交付特設会場(交付のみ)

マイナンバーカード交付案内通知が届いた人は、内容をよ
く確認のうえ受け取りに来てください。

※申請時に、後日来庁してのカード受け取りを指定した人、スマ
ートフォン・パソコン・郵送による申請をした人が対象です。

時 令和5年1月4日(水)～3月31日(金)

- 平日：午前9時～午後5時15分(木曜日は午前9時～午後7時)
- 以下の土・日曜日：午前9時～午後3時(祝日は休み)
1月15日(日)、21日(土)、29日(日)、
2月5日(日)、12日(日)、18日(土)、26日(日)、3月5日(日)、12日(日)、18日(土)、26日(日)

所 市民交流センター サロンルーム

他 お車で来られる人は、市役所前庭の駐車場をご利用ください。

申請特設会場(申請のみ)

時 12月26日(月)～28日(水)

午前10時～午後7時

(最終日は午後4時まで)

所 モリーブ施設内

※詳しくは、市ホームページに掲載します

守山市「セーフティネット資金」 利子補給金(令和4年度分)の申請を受け付けます

岡商工観光課 ☎・☎(582)1131 FAX(582)1166

新型コロナウイルス感染症により影響を受けた中小企業の経営安定化を図るため、滋賀県中小企
業振興金融融資制度「セーフティネット資金」の利用者に対して、利子補給を実施しています。申請
に必要なものなど、詳しくは、市ホームページをご覧ください。



ホームページ

対 以下の要件をすべて満たす人

- 令和2年2月18日以降に「セーフティネット資金」を利用し、対象資金を当初の約定どおりに償還していること
- 対象となる「セーフティネット資金」の借入にかかる信用保証料について、県から全額助成を受けていること(ただし、令和2年2月18日～3月31日に商工会および商工会議所に「セーフティネット資金」の申し込みをした場合を含む)
- 対象となる「セーフティネット資金」の借入にかかる利子について、ほかの市町村などから同様の主旨の補助金などの交付または交付決定を受けていないこと
- 法人は事業所の所在地が、個人は住所が市内にあること
- 市税などの滞納がないこと

補給対象期間 利払い開始月から24ヵ月(据置期間含む)

※令和4年度は令和4年1～12月に支払った利息が対象です。

利子補給金額 1事業者につき利払い月数12ヵ月当たり上限20万円

申 令和5年1月4日(水)～31日(火)に商工観光課へ申し込み。



もりやまの家計簿

問財政課 ☎(582)1114 FAX(582)0539

令和3年4月1日～令和4年5月31日(財務会計上の出納整理期間を含む)の令和3年度各会計決算が、令和4年度9月定例会議で認定されました。

一般会計のおもな決算状況

歳入
 全体の約3割を占める市税は、新型コロナウイルス感染症の影響などで個人市民税は減収となったものの、償却資産の課税客体の増などにより固定資産税は増収となったことや、法人市民税やたばこ税の増収により、129億9,521万円(対前年度7,189万円増)となりましたが、昨年度実施した特別定額給付金事業費補助金が皆減となったことなどから、歳入決算総額は371億9,884万円(対前年度98億4,724万円減)でした。

歳出
 市の重点施策に沿うなか、臨時特別給付金事業をはじめとする新型コロナウイルス感染症に関する各種の生活支援や経済対策に取り組むとともに、ソフト面では幼稚園の預かり保育の拡充など子育て環境の整備、ハード面では中規模保育園の整備事業や中学校給食施設整備事業などに取り組みました。

最終的な歳出決算総額は、361億7,137万円(対前年度96億8,712万円減)となり、歳入歳出差引額10億2,747万円から翌年度に繰り越すべき財源2億527万円を差し引いた実質収支は、8億2,220万円でした。

令和3年度各会計収支状況

会計別	歳入	歳出	差引額
一般会計	371億 9,884万円	361億 7,137万円	10億 2,747万円
国民健康保険特別会計	67億 1,308万円	67億 131万円	1,177万円
土地取得特別会計	6,796万円	6,288万円	508万円
農業集落排水事業特別会計	1億 7,685万円	1億 7,685万円	0万円
育英奨学事業特別会計	1,386万円	1,131万円	255万円
介護保険特別会計(保険事業勘定)	54億 7,395万円	53億 8,991万円	8,404万円
介護保険特別会計(サービス事業勘定)	3,255万円	3,255万円	0万円
後期高齢者医療事業特別会計	9億 3,837万円	9億 3,713万円	124万円
合計	506億 1,546万円	494億 8,331万円	11億 3,215万円

令和3年度のおもな事業

事業名	事業費	事業名	事業費
児童手当支給事業	16億 480万円	職業対策推進事業	591万円
福祉医療費助成事業	5億 5,561万円	水田農業構造改革対策事業	3,099万円
予防接種事業	2億 8,267万円	地域経済活性化事業	1億 6,714万円
妊婦健康診査事業	6,865万円	道路新設改良事業	5億 64万円
障害者自立支援給付事業	14億 3,833万円	地域再生推進事業	2,866万円
生活保護	4億 6,690万円	公園管理・緑化事業	1億 2,348万円
資源化推進事業	1億 6,883万円	防災対策推進事業	1,687万円
環境施設整備事業	8億 4,253万円	守山南中学校大規模改造事業	9億 6,613万円
ごみ処理施設運転管理事業	5億 3,864万円	中学校給食施設整備事業	11億 7,612万円

市民1人あたりでみた一般会計歳出決算

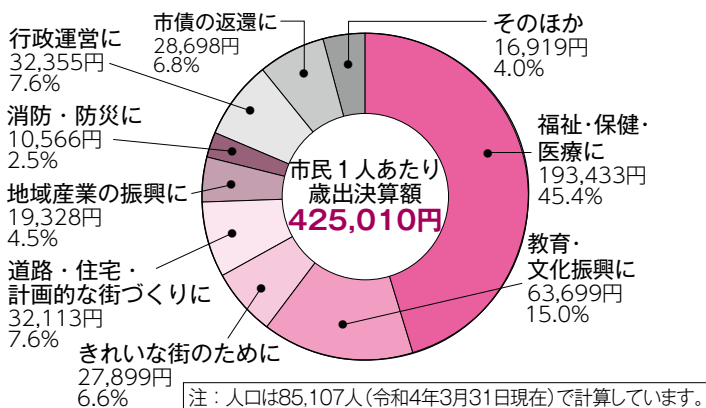

市債残高の状況(令和4年3月31日現在)

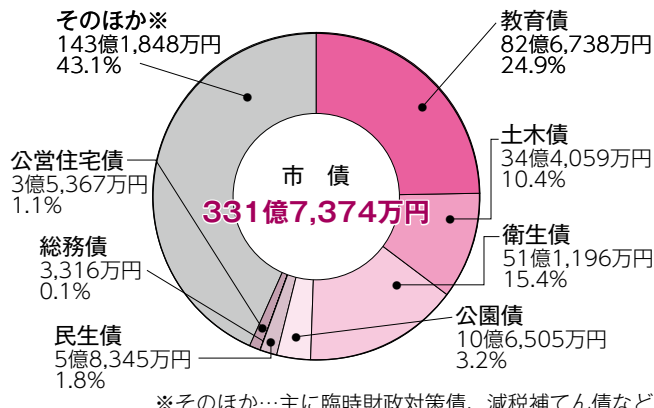

一般会計の内訳

令和3年度歳入決算内訳

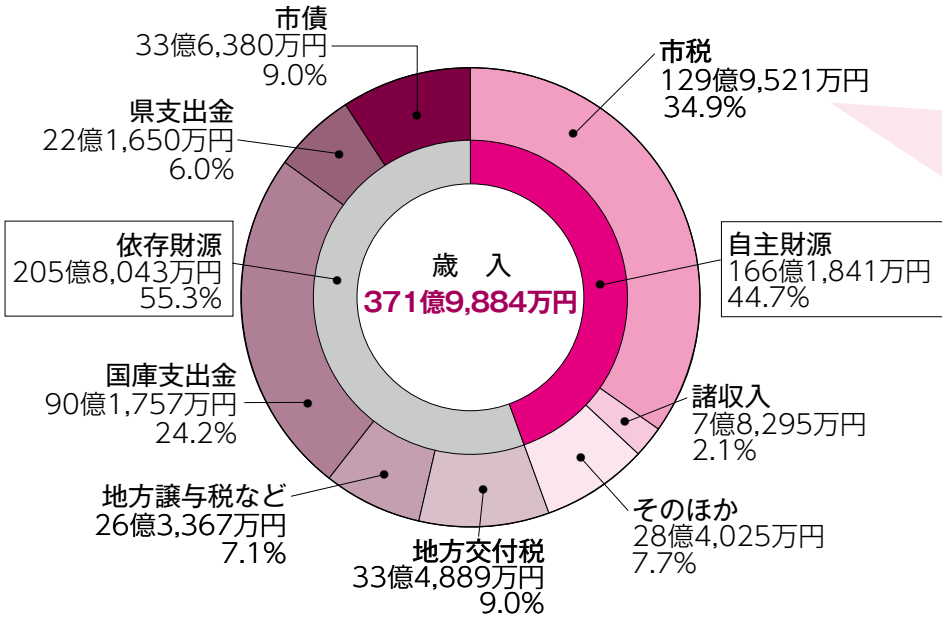

市税の内訳

個人市民税	50億 3,815万円
法人市民税	9億 6,958万円
固定資産税	56億 8,655万円
市たばこ税	4億 5,056万円
都市計画税	6億 1,373万円
その他	2億 3,664万円

都市計画税充当事業

都市計画税が使われている事業	街路事業	5億 7,842万円	左表の財源内訳	都市計画税	6億 1,373万円
	公園事業	1億 8,686万円		国・県支出金	3億 4,669万円
	下水道事業	3,260万円		使用料その他	1億 8,236万円
	土地区画整理事業など	1億 7,203万円		地方債	2億 3,180万円
	地方債償還	5億 3,956万円		一般財源	1億 3,489万円
	合計	15億 947万円		合計	15億 947万円

主な事業

○大門野尻線他道路改良事業	5億 4,325万円
○県街路事業負担金	3,516万円
○環境学習都市宣言記念公園整備事業	
	1億 7,143万円
○公共下水道整備事業	3,260万円

令和3年度歳出決算内訳

【性質別分類】

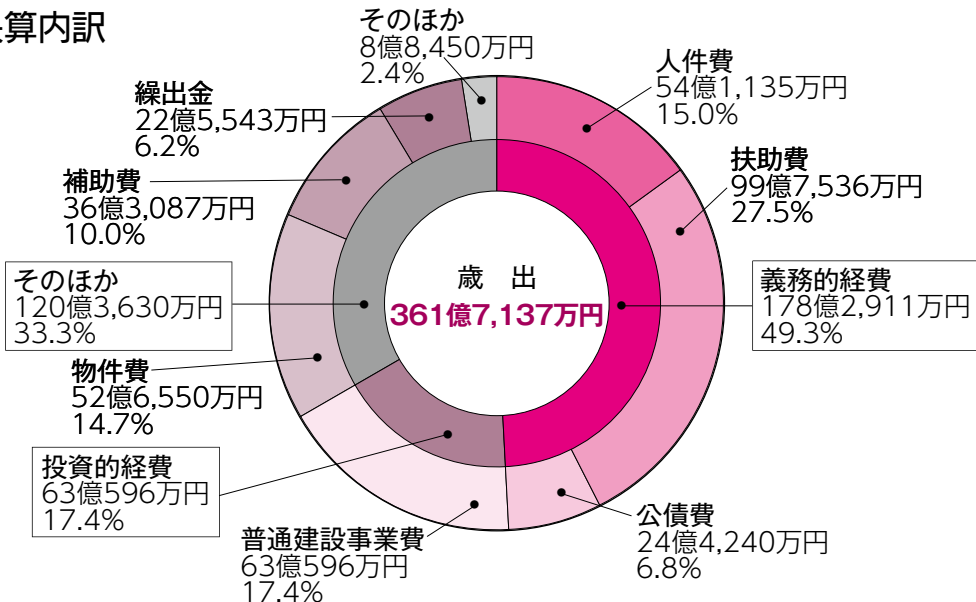

貸借対照表・行政コスト計算書 ～令和3年度守山市の財務書類～

市では、歳入と歳出の決算状況のほかに、発生主義による企業会計的な視点から、より正確な財政状況を把握するために、統一的な基準に基づき、令和3年度の一般会計などにかかる貸借対照表、行政コスト計算書、純資産変動計算書、資金収支計算書からなる財務書類を作成しました。ここでは貸借対照表と行政コスト計算書の状況についてお知らせします。

今後も、これらの財務情報を活用して、コスト意識を持ちつつ行政サービスの充実を図り、財政の健全性を維持する行政運営を行っていきます。

貸借対照表(バランスシート)

歳入歳出の決算状況では、1年ごとの収入や支出の内容を知ることができますが、この貸借対照表は、これまでの積み重ねによって作られた資産の累計額やそのために使われてきた資金や負債(借金)が一体どのくらいあるのかという状況を表すものです。簡単に言えば、市が建設してきた学校や福祉施設、道路、橋などに使ったお金と、その建設のためにどのようにお金を調達したかを示すものです。

貸借対照表

※表示単位未満を四捨五入しているため、合計金額が一致しない場合があります。

資産や負債などの状況 (令和4年3月31日)

	借方〔資金の用途〕 資金を何に使ったか	貸方〔資金の調達〕 資金をどこから調達したか	
	資産	負債 (市民がこれから負担する分)	固定負債 今まで学校、道路などを建設するための財源として市が銀行や国などに借入しているお金(元金)の残高や、市の職員が年度末に全員退職した場合の退職金です。
学校、道路などの建設に使われたお金の総額です。道路や建物は減価償却(価値を見直す)をしています。土地代は、原則買ったときの価格で計上しています。	①有形固定資産・無形固定資産 学校、道路、橋、市の施設、ソフトウェアなど 1,308.8億円	①固定負債 348.3億円	流動負債 銀行や国などに借入しているお金(元金)の令和4年度返済予定額などです。
関係団体へのお金や施設整備基金、ほたる基金など、貯えているお金です。	②投資など 基金(固定的なもの)、出資金など 108.3億円	②流動負債 32.0億円	
現金で持っているもののほか、必要時にすぐ現金化できる基金、市税など市に納めてもらうお金でまだ収納されていないお金などです。	③流動資産 現金預金、基金(現金化が容易なもの)、未収金(税など) 41.6億円	負債合計 380.3億円	純資産 (市民がこれまで負担してきた分) 期首純資産合計 1,050.7億円 純行政コスト △281.5億円 税金など、国県補助金など 309.2億円 純資産合計 1,078.4億円
	資産合計 1,458.7億円	負債・純資産合計 1,458.7億円	

市民1人あたりの貸借対照表

人口 85,107人 (令和4年3月31日現在)

	借方	貸方	
	■資産	■負債	市民がこれから負担する分
市の土地や建物、基金や現金など	①有形固定資産・無形固定資産 153.8万円	44.7万円	市民がこれまで負担してきた分
令和3年度の資産合計は1,458.7億円、1人あたり171.4万円です。	②投資など 12.7万円	■純資産 126.7万円	
	③流動資産 4.9万円		
	資産合計 171.4万円	負債・純資産合計 171.4万円	

純資産比率
73.9%

資産のうち、どのくらいが市民の持ち分かを判断できます。企業会計における自己資本比率に相当します(純資産/資産)。

社会資本形成の世代間負担率
74.7%

社会資本形成の結果を示す公共資産がこれまでの世代によって負担された割合を示します(純資産のうち公共資産の整備に充てられたもの/有形固定資産)。

行政コスト計算書

貸借対照表は、資産や負債などのストック状況を示していますが、地方公共団体の行政活動は資産の形成だけでなく、人的サービスや給付事業など当該年度の行政サービスが大きな比重を占めます。行政コスト計算書は、貸借対照表に出てこない(資産の形成につながらない)人的サービスや給付サービスに使った1年間の費用を集計したもので、民間企業の「損益計算書」に当たるものですが、利益の追求を目的とする企業とは違い、営利を目的としない市の行政サービスの提供にどれだけの費用(コスト)がかかったか、その内容の分析を行うことを目的として作成しています。

行政コスト計算書

※表示単位未満を四捨五入しているため、合計金額が一致しない場合があります

資産形成につながらない1年間の行政サービスの状況

①人件費 (職員給与費、退職手当引当金繰入など)	56.3億円
②物件費など (物品購入費、委託料、減価償却費など)	91.0億円
③移転費用 (扶助費、補助金など)	144.8億円
④その他の業務費用 (公債費(利子分)など)	2.7億円
経常費用 合計	294.8億円
経常収益 ※1	12.6億円
純経常行政コスト ※2	282.2億円

行政コストの内訳(性質別)

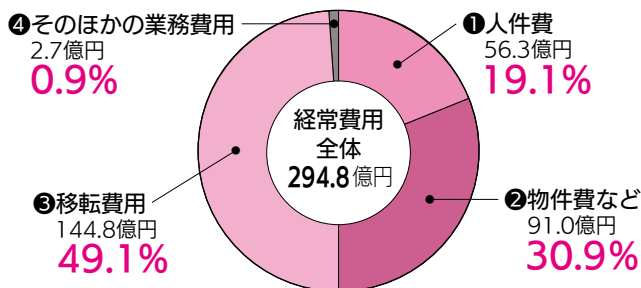

用語解説

- ※1 行政サービスの利用で市民の皆さまが直接負担する施設使用料・手数料など
 ※2 経常費用から経常収益を差し引いた経常的にかかる純粋な行政コスト

市民1人あたりの行政コスト(経常費用)

人件費	6.6万円
物件費など	10.7万円
移転費用	17.0万円
その他の業務費用	0.3万円
経常費用 計	34.6万円
経常収益 計	1.4万円
純経常行政コスト	33.2万円

1人あたりの
純経常行政コスト 合計 **33.2万円**

人口 85,107人
(令和4年3月31日現在)

連結財務書類

市では、一般会計などだけでなく、特別会計や一部事務組合、土地開発公社や第三セクターなどの関係団体や法人をひとつの行政サービス実施主体とみなした連結財務書類についても作成しています。一般会計などの財務書類の詳細と合わせて、市ホームページに掲載しています。

※一般会計など…一般会計、土地取得特別会計、育英奨学事業特別会計

令和3年度決算に基づく健全化判断比率

平成19年6月に「地方公共団体の財政の健全化に関する法律」が公布されました。

この法律は、地方公共団体の財政の健全性に関する指標の公表制度を設け、その比率に応じて財政の早期健全化および財政の再生などに必要な行財政の措置を講ずることにより、地方公共団体の財政の健全化に資することを目的としています。

令和3年度決算に基づく健全化判断比率はいずれも基準を下回っており、財政健全化法上の財政状況は健全段階であるという結果になりました。

	守山市	早期健全化基準
実質赤字比率 一般会計などの実質赤字の標準的な収入に対する比率	—	12.56%
連結実質赤字比率 全会計の実質赤字の標準的な収入に対する比率	—	17.56%
実質公債費比率 一般会計などの借金返済額の標準的な収入に対する比率	4.7%	25%
将来負担比率 一般会計などが将来負担する実質的な負債の標準的な収入に対する比率	4.7%	350%
資金不足比率 公営企業ごとの資金不足額の事業規模に対する比率	—	20%

※比率が算出されない場合は「—」で表示

水道管の凍結にご注意

☎ 施設工務課 ☎ (582) 1128 FAX (582) 5780

冬の冷え込みが厳しくなると、水道管が凍ったり破損するおそれがあります。凍結を防ぐため、下記のような取り組みを各家庭で実施しましょう。

凍結防止対策

- ・屋外の蛇口やむき出しの水道管に、保温チューブ(市販品)や布などを巻きつけ、保温しましょう。
- ・メーターボックスは発泡スチロールを砕いたものや布・新聞紙を詰めて、保温しましょう。
- ・屋内の水道管は少し蛇口を開け、水を流し続けましょう。

水道管が凍ってしまった場合

蛇口が凍ってしまったときは、自然にとけるのを待つか、凍った部分にタオルなどをかぶせて、ぬるま湯をゆっくりとかけましょう。熱湯をかけると管や蛇口が破損する場合がありますので注意してください。

水道管が破裂してしまった場合

- ・水道管および水道メーターが破裂した時は、できる範囲でメーターボックス内のバルブを閉め、水を止めてください。
- ・水道メーターから宅内までの漏水については、市の指定給水装置工事事業者へ修理を依頼してください。水道メーターから道路側の漏水は上下水道事業所(施設工務課)へ連絡してください。



新・クルちゃんの No.123

つぶやき



レジ袋削減の取り組み マイバッグを持参しよう！

ごみとなるレジ袋を少しでも減らすために、マイバッグを持参しましょう。

レジ袋削減の目的

レジ袋削減の取り組みは、ごみの減量や資源の節約という直接的な効果だけではなく、環境保全に対する意識を高めることも目的としています。

普段の生活の中で、環境にやさしいライフスタイルを心掛けましょう。



☎ 固ごみ減量推進課

☎・☎ (584) 4692

FAX (584) 4818

ごみ分別
アプリ
配信中！



iOS版



Android版

市内に本店を有する業者の皆さまへ 入札参加申請を受け付けます

物品供給・役務委託業務、学校給食物資

- ☎ 新規で登録を希望する業者
- ・登録済みの内容(希望種目等)の変更を希望する業者

有効年度 令和5年度(1年間)

☎ 令和5年1月30日(月)～2月3日(金)に郵送(消印有効)で申請書を送付してください。申請書は市ホームページからダウンロード可。または、市役所 2階 閲覧所にも設置。



市ホームページ

建設工事、測量・設計など建設コンサルタント業務

本年度から、滋賀県市町工事等入札参加資格審査申請で受け付けています。詳しくは、県ホームページをご覧ください。



県ホームページ

☎ 契約検査課

☎ (582) 1147 FAX (582) 0539

・保健給食課(学校給食物資について)

☎・☎ (582) 1143 FAX (582) 9441

いつだって好奇心 手を伸ばせばそこに本



みんなの読書活動

市制施行50周年を記念して「みらい懇談会提言書～夢と希望に満ちたこれからの守山」の一つに「読書日本一のまちづくり」が掲げられました。

岡市立図書館 ☎・☎(583)1639 FAX(583)6949

質問 探している本が図書館にないけど何とかありませんか？

答 日本中の図書館から本を探して、貸し出しします

市立図書館に探している本がない場合は、まず県内の図書館で持っているところがないか調べ、持っている図書館に借用依頼をします。県立図書館を中心としたネットワークがあり、巡回車で毎週1回、お互いに貸し借りする本を市町の図書館へ届けます。

県内の図書館が持っていない本は、全国の図書館から探します。持っている図書館から郵送してもらい、届いた本を市立図書館のカウンターで貸し出します。日本中の図書館同士が協力してお互いに持っていない本を補い合うので、たいいてい本は用意できます。

ほかにも論文や記事の複写を取り寄せたり、大学図書館などを利用するための紹介状を発行したりします。利用者の探している本を確実に届けるのは、図書館の大事な仕事の一つです。



巡回車で届いた県内図書館の本

展示会場の工夫

佐川美術館 アートコラム 64

学芸員…佐川美術館
上村友理



会場に入った時、思わず「おっ！」と目を見張った展示会に出会ったことはありませんか。

例えば、展示壁面の色。背景の色が変わるだけで、作品の輪郭がはつきりと見えるように感じられます。加えて、作品から受ける印象の変化に驚きを感じたことはないでしょうか。作品に合わせて変化する壁面の色や配置など、センスを感じさせる会場づくりには感心させられることが多いです。

当館の展示会で例を挙げると、2014年に開催した「北斎とリヴィエール ―二つの三十六景と北斎漫画―」では、「富嶽三十六景」の展示壁面を赤、「北斎漫画」を白、「エッフェル塔三十六景」を青と、フランス国旗を連想させるトリコロールのカラーリングを展示空間に演出しました。

また、今春開催した「バンクシー展」では、壁面の色を全体的に彩度の高いポップカラーで統一することで、ニューヨークのヒップホップ文化を出発点とするグラフィティアートと調和した空間を作り出しました。続く夏季開催の「ピカソ展」でも色運びにこだわり、青の時代にはブルグレー、バラ色の時代にはピンク、力強いタッチの作品にはモノクロ色を用いて、作品の魅力をひきたてるよう工夫しました。

展示室の壁面の色は、作品をより魅力的に見せるだけでなく、展示会全体の印象作りにも欠かせません。

少し視点を変わると見えてくる展示の工夫。作品鑑賞だけでなく、会場全体の雰囲気も楽しんでみてはいかがでしょうか。

※開館情報につきましては、ホームページでご確認いただくか電話☎(585)7800でお問い合わせください。

◆乳幼児健康診査 所すこやかセンター
★市のホームページやアプリでも記載していますので、ご確認をお願いします。

健診名	実施日	受付時間	対象児
4ヵ月児健診	12月20日(火)	午後1時～2時	令和4年8月1日～8月14日生
10ヵ月児健診	12月21日(水)		令和4年1月15日～1月31日生
	1月5日(木)		令和4年2月1日～2月14日生
1歳6ヵ月児健診	12月16日(金)		令和3年6月9日～6月25日生
	1月12日(木)		令和3年6月26日～7月13日生
2歳6ヵ月児健診	1月13日(金)		令和2年6月3日～6月15日生
3歳6ヵ月児健診	12月22日(木)		令和元年6月26日～7月7日生
	1月11日(水)		令和元年7月8日～7月17日生

※健診受診の際は「健診前チェックリスト」で、下記の項目について確認します。1つでも該当する場合は、受診できません。別日を案内しますので、すこやか生活課へ連絡をお願いします。

- ①当日に発熱および咳などの風邪の症状がある。
 - ②新型コロナウイルス感染症の濃厚接触者の経過観察期間に該当する。
 - ③過去14日以内に発熱や風邪症状で受診や服薬をしている。
- ※③については、かかりつけ医を受診した結果、「感染症以外の病気(アレルギーなど)と診断されている」または、「乳幼児健診を受診しても差し支えないことを主治医に確認している」場合のみ受診できます。

持・「母子健康手帳」、「母と子の手帳」または「乳幼児健診問診票」にある問診票、バスタオル、健診前チェックリスト、幼児用歯ブラシ(1歳6ヵ月児・2歳6ヵ月児・3歳6ヵ月児)

※健診前チェックリストは、市ホームページからダウンロードできます。
他・1歳6ヵ月・2歳6ヵ月・3歳6ヵ月児健診は、希望者にフッ素塗布を行います。歯ブラシを忘れた人は、フッ素塗布を受けることができません。
・3歳6ヵ月児健診は、事前に家庭で視力検査の練習とささやき声検査をしてください。場所が変わると尿がとれない心配がある子どもには、検尿容器を配布しています。配布場所など詳しくは、お問い合わせください。

★すくすく健康相談

	開催日	内容	参加方法
測定会	令和5年1月13日(金)、2月7日(火) 午前9時30分～11時	体重測定(原則、保護者が実施)	予約不要
相談会	12月22日(木)、令和5年1月25日(水) 午前9時30分～11時 〔1組当たり20分(予約制)〕	栄養士、保健師、歯科衛生士などによる相談(測定あり)	当日までにすこやか生活課へ申し込み

持母子健康手帳、バスタオル

●急患・急病のときは

☆医療ネット滋賀

今、診療してもらえない医療機関を探せます。子どもの病気について、対処法を掲載しています。また、電話相談の案内をしています。

▶自動音声案内 ☎(553)3799

▶パソコン・携帯電話から検索



医療ネット滋賀

●日曜日や祝日の急診について

☆湖南広域休日急病診療所 ☎(551)1599

下記の診療日時に、かかりつけ医(開業医)が休診などで翌日まで診療が待てない比較的軽い症状の急病患者を対象に、応急的な診療を行っています(レントゲン、血液検査などの検査は不可。薬は1日分または休日分のみ処方)。

所在地：栗東市大橋二丁目7-3

(済生会滋賀県病院隣)

診療日時：日曜日、祝日、年末年始(12月29日～1月3日)

午前10時～午後10時

(受付：午後9時30分まで)

診療科目：おもに内科、小児科

●救急診療 1月分のお知らせ(重症患者を診療する医療機関)

夜間・休日入院などが必要な重症患者に対応するため、二次救急医療機関として救急医療を輪番制で行っています。

二次救急(内科・外科)						
日	月	火	水	木	金	土
1	2	3	4	5	6	7
淡	近	滋	守	淡	滋	淡
8	9	10	11	12	13	14
滋	近	滋	守	淡	淡	滋
15	16	17	18	19	20	21
淡	野	滋	守	淡	守	淡
22	23	24	25	26	27	28
淡	県	滋	守	淡	滋	淡
29	30	31				
淡	野	滋				

二次小児救急
済生会滋賀県病院 (全日程)

滋：済生会滋賀県病院……☎(552)1221

淡：淡海医療センター……☎(563)8866

守：済生会守山市民病院……☎(582)5151

野：市立野洲病院……☎(587)1332

近：近江草津徳洲会病院……☎(567)3610

県：滋賀県立総合病院……☎(582)5031

診療時間：平日…午後6時～翌朝9時

土・日曜日、祝日、年末年始…午前9時～翌朝9時

栗東市大橋二丁目4-1

草津市矢橋町1660

守山市守山四丁目14-1

野洲市小篠原1094

草津市東矢倉三丁目34-52

守山市守山五丁目4-30

※来院される前に必ず電話で確認してから受診してください。



イベント

●現役リーガーのサッカー教室



・時12月17日(土)午後1時30分～3時30分(受付:午後1時～)

講 阿部 浩之さん

(現 湘南ベルマーレ、元 日本代表)

・時12月18日(日)午後6時30分～8時30分(受付:午後6時10分～)

講 松田 力さん(現 愛媛FC)

・時12月28日(水)午前10時～正午(受付:午前9時30分～)

講 須藤 直樹さん(現 ツエーゲン金沢)

いずれも

所 地域総合センター

対 県内在住の小学生 他 申込不要

場 デサフィオサッカースクール(寺前)

☎090(1595)2017

●高校生の描いた原爆絵展



時12月20日(火)～25日(日)

午前10時～午後5時

(最終日は午後4時まで)

所 市立図書館 ギャラリー

場 新日本婦人の会(太田) ☎(582)2312

●もりやまこども日本語クラブ



時12月24日(土)、令和5年1月

14日(土)、21日(土)、28日

(土)、2月11日(土・祝)、18日

(土)、25日(土)(月3回)

午前10時～正午

所 市立図書館 集会室2

内 学校の宿題やあそびなどを一緒にしませんか

対 多言語環境で育っている小中学生

他 令和4年度 市民提案型まちづくり支援事業の採択事業です

場 こどものひろば(奥村)

☎090(9977)0875

●もりやまいちで きもの&茶道体験

時12月25日(日)午前10時～午後2時

所 門前茶屋かたや 2階

内 着付け体験をした後、自分でお茶をたてます

定15人 ¥1,000円

申事前に下記へ申し込み

場 万里の会(奥村)

☎090(9977)0875

●大庄屋諏訪家屋敷 新春書き初め大会



時 令和5年1月7日(土)

午前9時30分～正午

所 大庄屋諏訪家屋敷 主屋

内 課題を5枚書き、その中の1枚を提出してください。提出作品は館内で1月15日(日)まで展示します

定70人(各学年5人程度)

対 4歳以上、小・中・高生、一般

持 小学生は書道用具一式(貸し出しあり)、新聞紙

申12月28日(水)までに電話で下記へ申し込み

場 大庄屋諏訪家屋敷 ☎(516)8160

●研修会「ツイゴイネルワイゼン」

時 令和5年1月7日(土)午後2時～4時

所 市立図書館 多目的室

内 ヴァイオリン演奏を交えた話

講 近藤 秀樹さん

定60人 ¥500円

申電話で下記へ申し込み

他 令和4年度 市民提案型まちづくり支援事業の採択事業です

場 守山音楽連盟(西村)

☎090(7758)4764

●「水の祭祀」ホームページ記念講演会

時 令和5年1月21日(土)午後1時30分～4時

所 エルセンター 大会議室

内 ①近江の水の祭祀

②玉からみたヤマト王権と近江

講 ①田口 一宏さん(主催団体)

②廣瀬 時習さん(近つ飛鳥博物館)

定50人 ¥500円

申事前に下記へ申し込み

場 NPO法人 守山弥生遺跡研究会(中井)

☎090(7362)4836

●伝統のみそ作り講座

時 令和5年1月22日(日)午後1時30分～2時30分、午後3時～4時

所 大庄屋諏訪家屋敷 主屋

内 蒸した大豆をつぶし、麹と混ぜてみそ作り(約3kg)

対 小学生以上(小学生は保護者同伴要)

定 各10人 ¥2,800円(入館料含む)

持 エプロン、三角巾、手拭きタオル、みその入れ物

場 大庄屋諏訪家屋敷

☎(516)8160



講習・講座

●パソコン講習会(金曜日コース)

時・連 令和5年1月13日～3月31日の

毎週金曜日午後1時30～3時30分

(全12回)

内 エクセルの応用編

対 市内在住の人

定 11人 ¥5,500円(教材費含む)

持 ノートパソコン(貸し出しあり。数に限りがあるため要相談)

申 令和5年1月12日(木)までに下記へ申し込み

所・場 守山市シルバー人材センター

☎(514)8831



募集

●コーラス虹(女声3部合唱) 団員募集

時 土曜日午前10時～正午(月2回)

所 エルセンター

¥2000円/月

申 事前に電話で下記へ申し込み

場 コーラス虹(山田)

☎(582)4643

●県営住宅 入居者募集

申 令和5年1月11日(水)～20日(金)に郵送または直接、県営住宅管理センターへ申し込み。ホームページからも申し込み可

入居予定 3月下旬

他 令和5年1月5日(木)から建築課、県住宅課で募集案内を配布。また、一部の住宅では随時募集を行っています

場 滋賀県営住宅管理センター

☎(510)1500

パブリックコメントを実施します

市では、「個人情報保護」と「データ流通(データ活用)」の両立・強化を目的に、個人情報の保護に関する法律が大幅に改正されたことに伴い、守山市個人情報保護条例の全部改正を行います。そこで、改正の素案を公表し、市民の皆さまの意見を募集します。なお、意見・情報は、整理したうえで後日公表します(意見以外は公表しません)。また、個々の意見・情報に直接回答はしません。資料の閲覧場所などは市ホームページをご覧ください。改正内容についての説明会を下記の日時で開催します。

説明会 第1回 令和5年1月13日(金)午後6時～ 所 市民交流センター

第2回 1月14日(土)午前10時～ 所 もりやまエコパーク交流拠点施設

提出方法 1月10日(火)～31日(火)に住所、氏名、電話番号を記載し、メール、郵送(必着)または直接、下記へ提出。

問 総務課 ☎・有(582)1111 FAX(582)0539 ✉somu@city.moriyama.lg.jp



ホームページ

Information

新型コロナウイルス感染症の影響などにより、イベントが中止される場合があります。イベントが実施されるかどうかは、各イベントの主催者へお問い合わせください。なお、寄贈などの写真撮影はマスクを外して行う場合があります。

●イベント案内やメンバー募集などの情報を掲載しています。詳しくは、企画政策課広報係 ☎(582)1164へお問い合わせください。



表彰

平成19年4月から現在までグランドメゾン守山自治会長を務められ、良好な地域社会の維持、形成に尽力された功績により、三宅 和夫さんが「自治会等地縁による団体功労者総務大臣表彰」を受賞され、12月2日に市長に報告にいられました。



行政インフォメーション

●自転車購入補助金の受け付け終了

今年度の自転車購入補助金は当初の予算枠に達しましたので、11月30日で受け付けを終了しました。多くの申請をいただきありがとうございました。

☎地域振興課 ☎(582)1165

●パスポートセンターからのお知らせ

年末年始(12月29日(木)～令和5年1月3日(火))は大津・米原の両窓口を休業します。また、1月10日(火)は県立文化産業交流会館の休館日のため、米原出張窓口を休業します。

☎県パスポートセンター ☎(527)3323

●宝くじコミュニティ助成事業で自治会備品を購入

一般財団法人自治総合センターが実施する宝くじの社会貢



献広報事業「コミュニティ助成事業」を活用し、森川原自治会が、自治会内の連絡などに使用する屋外放送設備を設置されました。今後、コミュニティ活動に活かされます。

☎市民協働課

☎☎(582)1148



もくじ

- 2・3 写真で振り返るこの1年
- 4 祝「風流踊」(近江のケンケト祭り長刀振り)ユネスコ無形文化遺産登録/シェイクアウト訓練を実施します
- 5 守山の冬の風物詩 もりやまいち/凧作りと凧あげ大会/目指せ「もりやまいちごソムリエ」利きいちご大会/市民ファシリテーター養成講座
- 6・7 民生委員・児童委員を知っていますか
- 8 家族介護者教室/生活支援サポーター養成講座/消費生活学習会 暮らし講座/もりやまエコパーク多目的教室 第4期 受講者募集
- 9 新型コロナワクチン接種のお知らせ/風しん抗体検査・予防接種はお済みですか/インフルエンザ予防接種はお済みですか
- 10 市役所などの年末年始の業務/年末年始の歯科診療/年末年始に市民運動公園 市民スポーツ広場を無料開放
- 11 ご存じですか ジェネリック医薬品(後発医薬品)/BIWA-TEKU賞品の応募が始まります/障害者控

除対象者認定申請を受け付け/令和5年1月に地域密着型サービス事業所が開所/成年後見制度に関する出張相談会

- 12 シリーズDX まちを変える 未来が変わる/くらしのたより
- 13 マイナンバーカード申請と受け取りはお済みですか/守山市「セーフティネット資金」利子補給金(令和4年度分)の申請を受け付けます
- 14~17 もりやまの家計簿 令和3年度決算状況
- 18 水道管の凍結にご注意/入札参加申請を受け付けます/新・フルちゃんのつぶやき
- 19 みんなの読書活動/佐川美術館アートコラム
- 20 すこやか健康だより
- 21・22 Information/パブリックコメントを実施します/市職員(令和5年4月1日採用)を募集
- 23 街かどフラッシュニュース/双眼鏡/人口
- 24 街かどフラッシュニュース

市職員(令和5年4月1日採用)を募集

☎令和5年1月9日(月・祝)までに市ホームページの「エントリーフォーム」から申し込み。

- 上級行政職 ……5人程度
 - 幼児教育職 ……2人程度
 - 社会福祉士職 ……若干名
- ※受験資格や試験日程は市ホームページをご覧ください。



ホームページ

☎人事課 ☎☎(582)1117 FAX(582)0539

下之郷遺跡のつどい



土器づくりや古代米栽培の活動発表 弥生人の暮らしに思いをはせる

下之郷史跡公園のオープン12周年を記念して開催しました。若鮎こども園や吉身幼稚園の5歳児が愛らしいダンスで集団演技を披露。参加者は下之郷遺跡キッズクラブ「GO kids」や吉身小学校6年生による活動発表で弥生時代の暮らしに迫り、弥生織りの会による草木染めのファッションショーで弥生人になりきってイベントを楽しみました。

11月20日 | 下之郷史跡公園

理科の授業で防災を学ぶ



川やまちの成り立ちが見える実験 水の力ってすごいだね

京都大学防災研究所 教授の^{たなか 賢治}中田 賢治さんを招いて、5年生21人が、em riverという装置を使って実験をしました。

特殊な砂で山などを作り、流れる水のはたらきで崩された砂が運ばれて新しい地形を形成していく過程を調べ、新しい地形に造られたまちを水害からどうやって守るか、自由な発想で考え学びました。

11月18日 | 中洲小学校

ルシオールAKF秋色 2022



こどもはみんなアーティスト 音楽、工作、伝統文化を楽しむ

大阪交響楽団とびわ湖ホール声楽アンサンブルによるクラシック、プロと一緒に鍵盤ハーモニカ演奏、日用品を楽器にした音楽、みんなで歌って踊るコンサートなど、参加した子どもたちはいろいろなジャンルの音楽に触れました。

工作ワークショップや花道、茶道などの伝統文化こども教室も開催され、子どもたちが芸術の秋を楽しんでいました。

11月27日 | 市民ホール

野洲川斎苑の^{せんてい}剪定ボランティア



造園業8社が参加 技術生かして生け垣を美しく

一般社団法人滋賀県造園協会 南地区(守山・野洲支部)を構成する会員8社が、野洲川斎苑で今年もボランティア活動を行いました。

参加者は日頃の仕事で培った技術を生かし、剪定道具を手に斎苑敷地を囲むカナメ生け垣の剪定作業に汗を流しました。生け垣は、みるみるうちに美しく整えられていきました。

11月22日 | 野洲川斎苑



守山市の人口

令和4年11月30日現在
(前月比)

人口	85,598 (+ 8)
男	42,077 (+ 12)
女	43,521 (- 4)
世帯数	34,470 (+ 46)

のえとら」。字の持つ意味から、新しく立ち上がる、生まれたものが成長する年だったのだから。私はずいとうと、年始めにやると決めたはずの運動も読書も途中では投げ出し、振り返れば体重の増加以外に目立った成長を遂げることができなかった▼今になって後悔し、せめて何か今年のうちに一瞬気が急いたけれど、幸い来年また、リベンジのチャンスがありそうだ。来年の干支は癸卯(みづのと)。卯(う)のもつ「跳ねあがる」の意味などから、大きな飛躍や向上に心ざわしい年なのだそう▼それならば来年また、心機一転頑張ることにして、年の瀬はみかんでも食べながら、こたつでゆっくり過ごしようか。2023年が、ぴよんぴよん跳ねるくらいうれしいことがいっぱい1年になることを願いながら。(ほ)



2022年がもうすぐ終わる。今年の干支は「壬寅(みず)



過去のニュースはこちら

もりやま冬ホテル 2022 点灯セレモニー



冬にもホテルの輝きを 銀座商店街クリスマスツリーも点灯

守山の初夏の風物詩であり、環境のパロメーターでもあるホテルを、年間を通じて楽しんでほしいという願いから「冬ホテル」と名付けられたイルミネーションが、今年も点灯しています。セレモニー当日は、コンサートやマルシェなどが開催され、スカイランタンと子どもたちがペットボトルで作ったイルミネーションも点灯しました。

11月19日 | 駅前緑地公園、あまが池親水緑地 ほか

第53回 守山市青少年美術展覧会



芸術の秋 子どもたちの力作で笑顔に

市内の保育園・幼稚園・こども園・小・中学校の子どもたちの絵画・立体・書写1,923点と、市立4中学校の美術部の作品が展示されました。自分の作品を見つけて誇らしげな子どもや保護者などが熱心に鑑賞していました。初めてわが子の作品が展示された保護者は「幼稚園でのびのびと作った作品が展示されて、とてもうれしい」と話していました。

11月10日～16日 | 市民ホール 展示室 ほか

矢島カブラってどれかな？



紙芝居の後は実際の畑で ダイコンやカブラと見比べ

玉津こども園の5歳児60人が、近江の伝統野菜「もりやま矢島カブラ」について学びました。地域住民の藤田 喜代子さんを招いて、矢島カブラの名前の由来や特徴を紙芝居で学びました。その後、実際に地域の畑まで出掛け、大きく育った普通のカブラ、矢島カブラ、ダイコンなどを引き抜いて、葉っぱや根の色や形を見て確かめました。

11月24日 | 矢島町の畑

もりやま市民活動フェスタ 2022



日頃の活動成果を 舞台や展示で発表

主に市民交流センターを利用し活動している文化・スポーツ活動団体や公益活動団体のうち、83団体が構成する実行委員会により開催されました。滋賀県住みます芸人「ノーサイン」のオープニングを皮切りに、パネル展示やステージ発表、体験コーナーなどのプログラムを楽しみつつ、仲間や参加者と交流を深めました。

11月19日、20日 | 市民交流センター

広報もりやまは
右記施設に設置

市役所、各地区会館、JR守山駅（駅前総合案内所）、市立図書館、すこやかセンター、市内金融機関、市内郵便局、市内平和堂各店とアルプラザ栗東、丸善守山店、市内セブンイレブンなど

スマートフォンでも
広報が読めます



「Maichiro」アプリを
インストール



「Sidebooks」アプリを
インストールし、
「ちいき本棚」を選択



※アプリの使用は無料ですが、通信費は各回線ごとのご負担となります。
※アプリの閲覧中に広告が表示されますが、その内容に守山市は責任を負いません。

守山ニュース 「守山ニュース」びわ湖放送
毎月第1・3 金曜日放送中

- 「とにかく「守山」が好き! もりやま青年団」(再放送) 12月16日(金)午後8時20分～8時25分
- 「未定」 1月6日(金)午後5時20分～5時25分



You Tube「守山市広報」で過去の放送を視聴できます