

# 広報もりやま

MORIYAMA



毎月1・15日発行



The Garden City  
つなぐ、守山

5月

15日号

令和3年(2021年)

No.1312

新型コロナに負けない

伝統のまつりはぼくらの心に



## pick up

- ・新型コロナワクチン接種  
のお知らせ ..... 2・3面
- ・市制施行50周年を記念して  
さまざまな事業を実施します ..... 6・7面

## 広報もりやま 5月15日号の掲載記事に関するお知らせ

### 2021(第18回)守山ほたるパーク&ウォークは中止します

今号の広報もりやま 12、13 ページに掲載のとおり、「2021(第18回)守山ほたるパーク&ウォーク」イベントを、5月23日(日)から30日(日)までの開催を予定しておりましたが、夜間のホタル観賞にあたり、密になる恐れが考えられますことから、新型コロナウイルスの感染拡大の状況に鑑み、関連する事業を含め、全ての事業を**中止**させていただきます。

本イベントを楽しみにしていただいていた皆様には、大変ご迷惑をおかけし、お詫び申し上げます。何卒ご理解をいただきますようお願い申し上げます。

#### 【お問い合わせ先】

守山ほたるパーク&ウォーク実行委員会事務局 077-583-8686  
(認定NPO法人びわこ豊穰の郷内)

### ごみゼロ(530)大作戦は延期します

今号の広報もりやま 8 ページに掲載の「ごみゼロ(530)大作戦」の開催を、5月22日(土)に予定しておりましたが、新型コロナウイルスの感染拡大の状況を受けて、琵琶湖岸の駐車場が閉鎖されておりますことから、**延期**させていただきます。

なお、今後の実施につきましては、日程が決まり次第、お知らせいたします。何卒ご理解をいただきますようお願い申し上げます。

#### 【お問い合わせ先】

守山市ごみ・水環境問題市民会議事務局 077-584-4692  
(ごみ減量推進課内)



## 第10回ルシオール アート キッズフェスティバル

### 内容の変更について

広報もりやま9～11ページに掲載の「第10回ルシオール アート キッズフェスティバル」につきましては、5月30日（日）に開催を予定しておりますが、今後の新型コロナウイルスの感染拡大状況によっては、プログラムおよびイベント内容の変更をする場合がございます。

詳細につきましては、ルシオールのホームページにてお知らせしますので、ご来場される方は、当日までの間、繰り返しご確認をお願いいたします。

<http://www.moriyamabuntai.com/luciole/>



#### 【お問い合わせ先】

守山市民ホール 077-583-2532

守山市教育委員会事務局 社会教育・文化振興課 077-582-1142

# 接種のお知らせ

☎524-0013 下之郷三丁目2-5 感染症対策室 ☎(598)5711 ㊟(581)1628

## 新型コロナワクチン接種を受ける際の注意事項

### 接種前の注意事項

新型コロナワクチン接種を受ける前に、かかりつけ医がいる人は、まずかかりつけ医に相談してください。  
また、下記の人は接種ができない場合や注意が必要な場合があります。

#### ●ワクチン接種を受けることができない人

- ・明らかに発熱している人
- ・重い急性疾患がある人
- ・過敏症の人(ポリエチレングリコールなどのワクチンの成分に対して重度の過敏症を起こしたことがある場合)

#### ●ワクチン接種に注意が必要な人

下記に該当する人は、予診時に必ず接種医へ伝えてください。

- ・心臓病、腎臓病、肝臓病、血液疾患、免疫不全で治療中の人
- ・血が止まりにくい人
- ・予防接種後2日以内にアレルギー症状が出たことがある人
- ・過去にけいれんを起こしたことがある人



### 接種後の注意事項

新型コロナワクチン接種後、副反応が起こる場合があります。副反応は数日以内に回復しますので、しばらく様子を見てください。

また、県のワクチン専門相談窓口では副反応に対する問い合わせを24時間受け付けています。

#### ●接種後、数日以内に起こるかもしれない症状

- 1回目より2回目の接種時に現れる可能性が高くなります。
- ・注射した部位の腫れや痛み(接種当日から2日ぐらい続く)
- ・筋肉痛や関節痛(接種翌日から1日ぐらい続く)
- ・頭痛(接種翌日から1日ぐらい続く)
- ・倦怠感(けんたいかん)、寒気や発熱(接種翌日から1日ぐらい続く)
- ・疲労感、吐き気、下痢や嘔吐

#### ●発熱や痛みがひどい場合の対処方法

市販の解熱鎮痛薬を飲んでもよいとされていますが、不安な場合は主治医や薬剤師、薬局に相談してください。

#### ●副反応が続く場合の対応

救急外来を利用する前に、まずは県のワクチン専門相談窓口にご相談してください。

## 滋賀県新型コロナウイルスワクチン専門相談窓口

副反応に関する相談のほか、予防接種救済制度についての質問などを24時間受け付けています。

☎(528)3588(午前9時～午後6時)、☎(528)3621(午後6時～翌日午前9時) ㊟(528)4867

# 新型コロナワクチン

## 市内の医療機関で高齢者へのワクチン個別接種を行います

実施医療機関など、詳しくは市ホームページをご覧ください。個別接種分のワクチンも十分に確保していますのでご安心ください。

**接種開始日** 5月下旬～6月上旬ごろ

※開始時期は各医療機関によって異なります。

**予約方法** 各医療機関へ相談してください。

※電話による各医療機関への問い合わせが大変混雑しています。かかりつけ医への相談は、診察時などに行ってください。



ホームページ



ワクチン

## 住所地外接種の手続き方法

新型コロナワクチンの接種は、原則、住民票所在地の市町村で行いますが、やむを得ない事情がある場合は、事前に手続きを行うことにより、守山市で接種を受けることができます。

詳しくは、市ホームページをご覧ください。

- 対①出産のために里帰り中の妊産婦、②遠隔地からの単身赴任者、③遠隔地から下宿している学生、④DVやストーカー行為、児童虐待などの被害者で住所を離れている人、⑤病院や施設などの入院・入所者、⑥主治医の下で接種する基礎疾患を持つ人、⑦災害による被害にあった人
- 甲住所地外接種届と住民票所在地で発行された接種券(クーポン券)の写しを郵送または直接感染症対策室へ提出(⑤～⑦は届け出不要)。
- 他住所地外接種届を提出した人に「住所地外接種届出済証」を発行しますので、市内の予防接種を実施している接種会場や医療機関に「住民票所在地で発行された接種券」と「守山市が発行した住所地外接種届出済証」を持参して、予防接種を受けてください。



ホームページ

## 接種券の再発行

新型コロナワクチンの接種を受けるためには「接種券」が必要です。何らかの事情により、接種券を紛失や破損などした場合は、住民票所在地の市町村により接種券を再発行することができます。市内に住民票があり、接種券の再発行が必要な人は、再発行の手続きを行ってください。

なお、65歳以上で市外から転入した人は、原則、守山市で予防接種を受けることとなりますので、守山市の接種券の発行の手続きを行ってください。手続きは再発行の手続きと同じです。

詳しくは、市ホームページをご覧ください。

- 対接種券を紛失や破損などした人、市の接種券発送後に転入した人、接種券が届かない人、どこの市町村にも住民票および戸籍に記載がなく市内に居住している人、予診のみ券を2回使った人
- 甲接種券(再)発行申請書を郵送または直接感染症対策室へ提出。



ホームページ

～滋賀県からのお知らせ～

# 感染を防ぎ楽しく飲食するために 気を付けていただきたい **3**つのポイント

## ポイント1

### 誰と

- 会食する際には感染予防をし、普段一緒にいる人と。

## ポイント2

### どこで

- 適切な換気や消毒など基本的な感染対策ができているお店で。
- 座席やテーブルの配置は十分な距離を置いて(密接な状況は特に注意を)。
- 車内で飲食する際は黙食と換気を。

## ポイント3

### どうやって

- 会話の時はマスク着用。
- 箸やコップを使い回さない。
- 適度な酒量で大声を出さず、静かに。
- 体調が悪い場合は参加しない。
- 少人数・短時間で。

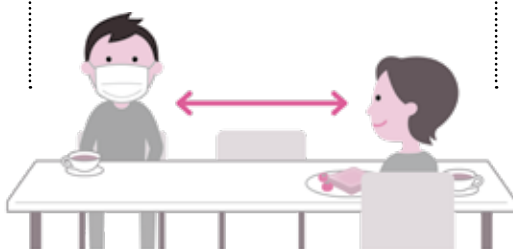

## みんなでつくる滋賀県安心・安全店舗認証制度

詳しくは、県ホームページをご覧ください。下記へお問い合わせください。

- 持続可能な事業の継続のために、事業者の感染対策を県が確認し、認証します。
- 利用者(県民)は、各自が基本的な感染対策を実施し、認証を受けた飲食店を安心して利用します。
- できる限り感染の拡大を抑えつつ、会食を通じた人とのつながりの確保につなげます。

滋賀県新型コロナウイルス対策相談コールセンター ☎(528)1344



県ホームページ



## 新型コロナウイルス感染症対策経営力強化支援事業【緊急枠】第2期

滋賀県経営力強化支援コールセンター(平日午前9時～午後5時) ☎0570(087)770

緊急事態宣言の再発令などにより影響を受けた県内中小企業などを対象として、売上確保のために行う緊急的な取り組みに必要な経費の支援(A)および国の一時支援金への上乗せ(B)を実施します。

A: 売上確保支援(補助金)、B: 国の一時支援金への上乗せ(給付金)のいずれか一方のみ申請できます。

※第1期(オンライン: 3月26日～4月30日、郵送: 4月5日～23日)に申請した人は、対象外です。

	A: 売上確保支援(補助金)	B: 国の一時支援金への上乗せ(給付金)
受付期間	①オンライン申請 5月1日(土)～31日(月) ②郵送申請 5月1日(土)～24日(月)(消印有効)	4月5日(月)～9月下旬 ※国の一時支援金の給付状況により、変動する可能性があります。
対象者	飲食店、飲食関連事業を中心として、緊急事態宣言の再発令などにより影響を受けた県内中小企業などの皆さま ※令和元年または令和2年同月比で売上30%以上減を対象	一時支援金(国)を受給した県内中小企業などの皆さま
対象事業	売上確保のために実施する販路開拓などの取り組みに必要な経費 ※10月31日(日)までの取り組みが対象	—
補助限度額	50万円(下限20万円)	10万円(20万円*) ※家賃(月額)30万円以上支払っていることが確認(国の家賃支援給付金で確認)できる事業者については20万円給付
補助率	10分の9以内	定額





こにし えみこ  
小西 恵美子さん(72歳)  
元各種統計調査員  
統計調査功労

ずいほうたんこうしょう  
瑞宝単光章

政府から春の叙勲の受章者が発表され、市内で一人が受章されました。

令和3年  
春の叙勲  
受章者

問総務課  
☎・☎(582)1111  
FAX (582)0539

## 東京2020オリンピック 聖火リレーが実施されます

問国際・国民スポーツ大会室 ☎(582)1167 ☎(582)0539

新型コロナウイルス感染症の影響により、内容が変更となる場合があります。

**日時** 5月27日(木) スタート：午前9時52分～/ゴール：午前10時34分

**場所** 琵琶湖大橋(びわ湖大橋米プラザ)～琵琶湖サイクリストの聖地碑

ビワイチで一番の名所となっている、琵琶湖大橋から琵琶湖サイクリストの聖地碑までの約4kmを、自転車ランナーを含む聖火ランナーが駆け抜けます。

当日の交通規制などについて詳しくは市ホームページをご覧ください。

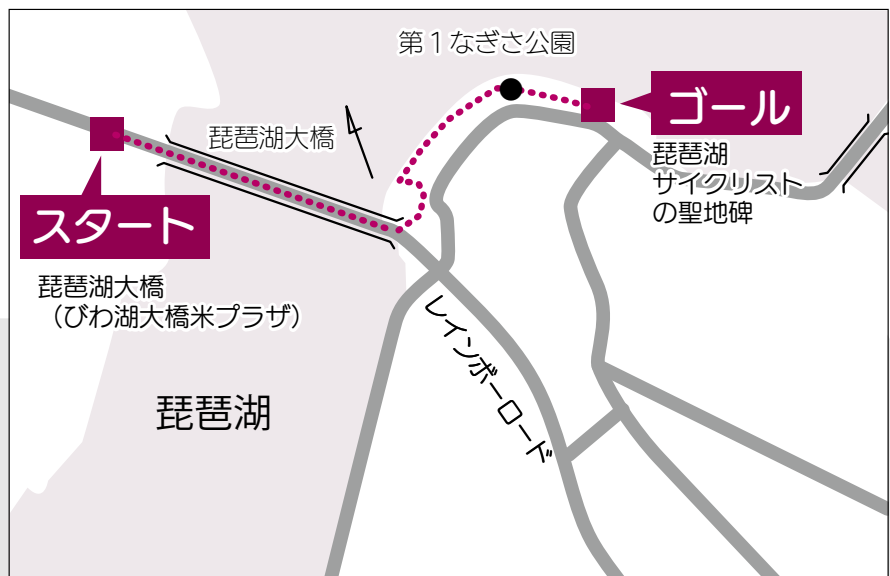

### 交通規制を実施します

下記のとおり、聖火ランナーの通行に伴い交通規制を実施します。琵琶湖大橋については、午前9時30分ごろから聖火ランナーが琵琶湖大橋を通過するまで、琵琶湖大橋(堅田→守山

方面)を2車線ともに通行止めを行います。ご迷惑をおかけしますが、ご理解・ご協力をお願いします。なお、聖火リレーの進行状況などにより時間が前後する場合があります。

①道の駅びわ湖大橋米プラザ守山方面出口：午前9時ごろ～10時ごろ

※米プラザへの駐車についても、利用規制が行われます。

②琵琶湖大橋(堅田→守山方面)：午前9時30分ごろ～10時ごろ(歩行者、自転車は午前9時ごろ～10時ごろ) ※琵琶湖大橋(守山→堅田方面)は通行可能です。

③聖火リレールート周辺の道路：午前9時ごろ～11時ごろ

### お願い

沿道における聖火ランナーの走行の様子は、インターネットのライブ中継(NHKの聖火リレーライブストリーミング特設サイト <https://nhk.jp/torch>)で視聴することが可能です。

沿道での密集を避けるために、なるべくライブ中継でご覧いただきますようお願いいたします。



市ホームページ



NHK ライブ中継

# してさまざまな事業を実施します

止対策を十分に講じた上で、以下のとおり、さまざまな事業を予定しています。  
 名称に「市制施行50周年記念」の冠を付け、広く市民の皆さまに祝いを発信する冠事業があります。  
 あります。あらかじめご了承ください。

## 業・冠事業カレンダー

★印は50周年記念事業

	日時	事業名	開催場所・実施主体	問い合わせ先
8月	8月下旬 ～9月上旬	もりやまフルーツランド 感謝祭	場所：もりやまフルーツランド直売所 主催：もりやまフルーツランド出荷協議会	農政課 ☎・☎(582)1130
9月	26日(日)★	私たちが守山の未来をつくる中高生サミット	場所：立命館守山中学校・高等学校(メディアホール) 主催：守山市制施行50周年記念事業推進委員会	企画政策課 ☎・☎(582)1162
10月	2日(土) ～10日(日)	第52回 守山市美術展覧会	場所：市民ホール(小ホール、展示室) 主催：守山市、守山市教育委員会	社会教育・文化振興課 ☎・☎(582)1142
	2日(土) ～11月28日(日)	埋蔵文化財センター 秋季特別展	場所：埋蔵文化財センター 主催：守山市教育委員会	文化財保護課 ☎(582)1156
	24日(日)	消防ふれあいフェスタ	場所：北消防署 主催：北消防署	危機管理課 ☎(582)1119
	30日(土) ～11月5日(金)	第52回 守山市菊花展覧会	場所：市民ホール(中庭、ロビー ほか) 主催：守山市、守山市教育委員会	社会教育・文化振興課 ☎・☎(582)1142
11月	7日(日)	守山市環境フェア	場所：もりやまエコパーク 環境センター・交流拠点施設 主催：守山市	環境センター ☎・☎(585)3728 環境政策課 ☎(584)4691
	13日(土)	湖底ごみ除去活動・清掃 活動	場所：赤野井湾 主催：赤野井湾再生プロジェクト	環境政策課 ☎(584)4691
	14日(日)★	びわ湖吹奏楽フェスタ	場所：市民ホール ほか 主催：守山市制施行50周年記念事業推進委員会	企画政策課 ☎・☎(582)1162
	中旬	湖岸清掃運動	場所：木浜湖岸周辺、赤野井湖岸周辺 主催：守山市	環境政策課 ☎(584)4691
	中旬	下之郷遺跡まつり	場所：下之郷史跡公園 主催：下之郷遺跡まつり実行委員会	文化財保護課 ☎(582)1156
	23日(火・祝)	(仮称)地域福祉フォーラム	場所：市民ホール 主催：守山市、守山市社会福祉協議会	健康福祉政策課 ☎・☎(582)1123
	23日(火・祝)	第8回 もりやまふれあいフェア	場所：市民体育館 主催：守山市、もりやまふれあいフェア実行委員会	障害福祉課 ☎(582)1168
12月	上旬	第52回 ほたるのまち守山 ハーフマラソン	場所：SGホールディングスグループ守山陸上競技場、 守山市内 主催：守山市、守山市教育委員会、守山市スポーツ協会	スポーツ振興課 ☎(582)1169
	下旬	もりやまいち	場所：中山道守山宿周辺 主催：もりやまいち実行委員会	守山商工会議所
令和 4年 1月	9日(日)	守山市消防出初式	場所：市民ホール(大ホール) 主催：守山市、守山市自治連合会、滋賀県消防協会湖南 広域支部	危機管理課 ☎(582)1119
	10日(月・祝)	第52回 守山市成人式祝賀 駅伝大会	場所：市民運動公園内および周辺 主催：守山市、守山市教育委員会、公益財団法人守山市 文化体育振興事業団、守山市スポーツ協会	スポーツ振興課 ☎(582)1169
2月	5日(土) 6日(日)	公民館自主教室のつどい	場所：市民ホール(展示室、小ホール ほか) 主催：守山市、守山市教育委員会	社会教育・文化振興課 ☎・☎(582)1142
3月	6日(日)	第39回 野洲川健康 ファミリーマラソン大会	場所：野洲川歴史公園サッカー場周辺 主催：守山市、守山市教育委員会	スポーツ振興課 ☎(582)1169

※現時点で予定しているイベントであり、今後、上記以外の冠事業については、決定次第、市ホームページなどでお知らせします。



守山市制施行

新型コロナに負けない！50周年

50  
周年

# 市制施行50周年を記念

多くの皆さまとともに50周年を笑顔で喜び合えるよう、新型コロナウイルス感染症の拡大防  
市制施行50周年記念事業には、50周年を祝って特別に企画した記念事業と、イベントなどの  
なお、今後の新型コロナウイルス感染症の拡大状況によっては、中止または延期する可能性が

## 市制施行50周年記念事

	日時	事業名	開催場所・実施主体	問い合わせ先
4月	10日(土)	さくらコンサート <b>終了しました</b>	場所：市民運動公園 護山しだれ桜周辺 主催：近江守山ライオンズクラブ	近江守山 ライオンズクラブ
	11日(日)	第1回もりやま ファーストコンサート <b>終了しました</b> ～宇野真以 ピアノリサイタル～	場所：市民ホール(小ホール) 主催：株式会社みらいもりやま21、 公益財団法人守山市文化体育振興事業団	公益財団法人 守山市文化体育振興 事業団
5月	22日(土)	ごみゼロ(530)大作戦	場所：第2なぎさ公園周辺一帯 主催：守山市ごみ・水環境問題市民会議、守山市	ごみ減量推進課 ☎・📠(584)4692
	23日(日) ～30日(日)	守山ほたる パーク&ウォーク	場所：ほたるの森資料館、ほたる飛翔河川 ほか 主催：守山ほたるパーク&ウォーク実行委員会	環境政策課 ☎(584)4691
	30日(日)	ルシオール アート キッズ フェスティバル	場所：市民ホール ほか 主催：守山市、守山市教育委員会	社会教育・文化振興課 ☎・📠(582)1142
6月	19日(土) 20日(日) 27日(日)	スポーツフェスティバル もりやま2021	場所：市民運動公園 スポーツ広場、市民球場、ソフト ボール場 主催：守山市、守山市教育委員会、守山市スポーツ協会	スポーツ振興課 ☎(582)1169
7月	4日(日)	守山市文化協会 芸術祭 (12月までに部門別に開 催予定)	場所：市民ホール 主催：守山市文化協会、守山市、守山市教育委員会	社会教育・文化振興課 ☎・📠(582)1142
	10日(土)	第24回 中学生広場 「わたしの思い2021」 守山大会	場所：市民ホール(大ホール) 主催：守山市青少年育成市民会議、近江守山ライオンズ クラブ、守山市PTA連絡協議会中学校部会	社会教育・文化振興課 ☎・📠(582)1142
	31日(土)	もりやま夏まつり	場所：守山駅西口広場～銀座通り～中山道(東門院付近) 主催：守山夏まつり実行委員会	商工観光課 ☎・📠(582)1131
	31日(土)★	50周年復活！総おどり (みんなで踊ろう♪ 守山音頭)	場所：守山駅西口広場または守山小学校グラウンド 主催：守山市制施行50周年記念事業推進委員会	企画政策課 ☎・📠(582)1162
8月	1日(日)★	市制施行50周年記念式典 ・午前：式典 ・午後：記念講演など	場所：市民ホール(大ホール) 主催：守山市、守山市制施行50周年記念事業推進委員会	総務課 ☎・📠(582)1111 企画政策課 ☎・📠(582)1162
	6日(金)	平和を誓うつどい	場所：市民運動公園 平和の広場 主催：守山市	人権政策課 ☎・📠(582)1116
	上旬	第38回 守山漁港まつり	場所：木浜漁港 主催：守山漁港まつり実行委員会	農政課 ☎・📠(582)1130
	21日(土)	第46回 守山市人権・同和 教育研究大会	場所：市民ホール ほか 主催：守山市、守山市教育委員会、滋賀県人権教育守山 研究会、守山市まちづくり人権教育推進協議会、 守山市企業内人権教育推進協議会	人権政策課 ☎・📠(582)1116 学校教育課 ☎・📠(582)1141

# 市制施行50周年記念 スポーツフェスティバルもりやま 2021

〒スポーツフェスティバルもりやま2021実行委員会(スポーツ振興課内)  
☎(582)1169 ☎(582)0539

誰もが楽しめるスポーツイベントを開催するにあたり、ソフトボール、軟式野球の参加チームを募集します。詳しくは、市内各公共施設やスポーツ振興課に設置のチラシまたは市ホームページをご覧ください。



- 交流戦 ソフトボール 6月19日(土)一般50歳以上の部、20日(日)一般の部、27日(日)予備日
- 交流戦 軟式野球 6月20日(日)1日目、27日(日)2日目、7月11日(日)予備日
- スポーツ体験コーナー(グラウンド・ゴルフ) 6月20日(日)

所 市民運動公園

¥ ソフトボール=1,500円/チーム、軟式野球=3,000円/チーム

甲 5月15日(土)~23日(日)午前9時~午後5時の平日はスポーツ振興課へ、土・日曜日は市民体育館(☎(583)5354)へ申し込み。

他・チーム代表者は、5月28日(金)午後7時30分~8時30分(受付:午後7時~)の説明会に参加してください。

- ・当日は新型コロナウイルス感染症対策を十分に行いながら、大会を実施します。
- ・新型コロナウイルス感染症拡大防止のため、変更になる場合があります。



市ホームページ

## 市制施行50周年記念 ごみゼロ(530)大作戦を実施します

時 5月22日(土)  
午前9時~10時  
(小雨決行)

所 第2なぎさ公園  
周辺一帯(琵琶湖  
マリオットホテル  
東側湖岸)※駐  
車場は美崎公園  
駐車場



甲 事前に下記へ申し込み

- 他・中止の場合は、当日午前7時30分以降に有線放送と市ホームページでお知らせします。
- ・清掃作業のできる服装で参加してください。
  - ・必ずマスクを着用し、発熱や咳などの症状がある人は参加を控えてください。

関 ごみ減量推進課

☎・☎(584)4692 ☎(584)4818

## 市消費生活学習会 くらし講座

簡単な作業を通して脳を活性化させ、認知症の予防を目的とします。

時 6月1日(火)  
午後1時~3時

所 市民交流センター  
多目的ホール

因 手芸講座「かぎ針で編  
むマスク作り」

定 先着20人

¥ 300円  
(会員は250円)

甲 5月24日(月)までに氏名、年齢、電話番号をファクスで下記へ申し込み。

他 必ずマスクを着用し、発熱や咳などの症状がある人は参加を控えてください。

関 消費生活センター

☎(582)1146 ☎(582)1138



市制施行50周年記念

# 10th ルシオール アート キッズフェスティバル



☎ 社会教育・文化振興課 ☎・☎(582)1142 ☎(581)2733

無料のクラシックコンサートや吹奏楽コンサート、ワークショップ、マルシェなど楽しいイベントがいっぱいです。ぜひお越しください。イベント内容、入場・入館手続きなど詳しくは、パンフレットをご覧ください。パンフレットは市役所、各地区会館、駅前総合案内所に設置しています。

**日時** 5月30日(日) 10時～16時30分

**場所** 市民ホール、立命館守山中学校・高等学校、あまが池プラザ・親水緑地、市立図書館、もりやまエコパーク交流拠点施設、守山宿・町家“うの家”、大庄屋諏訪家屋敷

**費用** 無料(一部有料)

## 音楽

クラシックを中心にジャズ、日本の伝統楽器まで多彩で本格的なコンサートをお楽しみください。詳しいスケジュールは、次のページをご覧ください。

## ワークショップ

美術館などの学芸員によるアート(製作)体験を芸術家気分でお楽しみください。参加申し込みは当日会場で受け付けます。

## マルシェ

立命館守山中学校・高等学校でカフェテリアの営業、市民ホール、あまが池プラザで飲食ブースが並びます。市内を巡るスイーツ&ランチバルの限定メニューもあります。

☎市民ホール会場のプログラム内容に変更があります。詳しくは、ルシオールのホームページをご覧ください。



ルシオール  
ホームページ

### ○無料シャトルバスのご案内

15分ごとに運行

JR守山駅西口

始発:午前8時45分発  
最終:午後5時15分発



あまが池プラザ前



市民ホール前

始発:午前9時発  
最終:午後5時30分発

※なるべく無料シャトルバスをご利用ください。

※自動車でお越しの場合は市民ホールおよび市民運動公園の駐車場をご利用ください(市民体育館での新型コロナワクチン接種のため混雑する場合があります)。

### ○市民ホール、立命館守山会場 駐車場のご案内



## 新型コロナウイルス感染症 防止対策を行って開催します

- 発熱(37.5℃以上)のある人は来場をご遠慮ください。
- 無料コンサートは整理券を配布します。(配布時間・場所は次ページをご覧ください)
- ワークショップは当日、午前10時から各プログラム会場で参加予約を受け付けます。

### 入場・入館の受付方法

各会場入場時に、検温の実施、氏名・連絡先の提出を求めます。提出後、リストバンド(参加証)を渡しますので、着用して入場してください。

### <各会場の受付>

- 市民ホール 午前9時～
- 立命館守山会場正門前・北門 午前10時～
- 市立図書館 午前10時～
- うの家 午前9時30分～
- もりやまエコパーク交流拠点施設 午後1時30分～

※まちなか会場(あまが池プラザ・親水公園)は、氏名、連絡先の提出は不要です。

入館・入場手続き方法について詳しくは、こちら



詳しくは、市役所、各地区会館、駅前総合案内所に設置されたルシオールのパンフレットをご覧ください。



# ルール

※祝祭コンサート以外は無料です。  
 ※無料コンサートの鑑賞には整理券が必要な場合があります(配布場所は右下をご覧ください)。  
 ※出演者・時間・予定プログラムなどは事前予告なしに変更する場合があります。また会場によっては入場を制限させていただく場合があります。あらかじめご了承ください。

マーク説明 田 出演者 曲 演奏曲目

14:00

15:00

16:00

17:00

18:00

**祝祭コンサート**  
 15:30～16:30  
 (開場14:30)  
 全席指定(税込)  
 大人1,500円  
 25歳以下1,000円

有料

田指揮：三ツ橋敬子  
 ピアノ：イリーナ・メジューエワ  
 管弦楽：日本センチュリー交響楽団  
 独唱・合唱：びわ湖ホール声楽アンサンブル  
 田ベートーヴェン：ピアノ協奏曲第5番「皇帝」  
 J.シュトラウスⅡ：喜歌劇『こうもり』より  
 序曲、“晩さん会が僕らを招く”、  
 “チャールダーシュ”、  
 “シャンパン の歌”

田びわ湖音楽家協会  
 桑原真紀子(ソプラノ)、嶋村のぞみ(ソプラノ)、吉田桂子(ピアノ)  
 田ドリーブ：歌劇『ラクメ』より 花の二重唱  
 リスト：愛の夢 第3番 ほか  
 整理券：配布場所①12:00～

**びわ湖音楽家協会 & 守山音楽連盟**  
 13:00～14:10  
 (開場12:40)  
 定員250人

**守山市文化協会**  
 14:45～15:15  
 (開場14:25)  
 定員250人

田守山市文化協会  
 eRika(ヴァイオリン)、佐竹祐介(ピアノ)、  
 津軽芸能「楓雅」山口晃義、竹田忠男、伴愛子、多田智大  
 ヴァイオリンと津軽三味線のコラボレーション演奏  
 田ベートーヴェン：ヴァイオリン・ソナタ第7番ハ短調作品30-2第1楽章  
 津軽幻想曲(津軽三味線) ほか  
 整理券：配布場所①13:45～

**キオスク**  
**船越亜弥 & 島影聖人 & 掛川歩美**  
 13:30～14:00  
 (開場13:00)  
 定員200人

田船越亜弥(ソプラノ)、島影聖人(テノール)、掛川歩美(ピアノ)  
 田ヴェルディ：歌劇『椿姫』より“乾杯の歌”  
 吉田千秋：琵琶湖周航の歌 ほか  
 整理券：配布場所②12:30～

**楽ミニ**  
**コンサート**  
 ～13:30

**和太鼓ミニ**  
**コンサート**  
 14:20～15:00

田湖響太鼓  
 田湖風、春夏、幸 など  
 ※雨天時、メディアホールで開催  
 時間：14:30～15:00

**やってみよう！リズムを**  
**楽しむ打楽器コンサート**  
 13:45～  
 定員60人

田打楽器アンサンブル プリズム  
 田剣の舞、ジュピター、  
 千本桜、鬼滅の刃 ほか  
 整理券：配布場所③12:45～  
 田場所と時間が市民ホール10  
 時開始から市立図書館13:  
 45開始に変更となりました。

**ルシェ・野外ステージ など**  
 16:00

根垣りの(ヴァイオリン)、  
 奈美(チェロ)  
 3番ト長調「スラヴ」Op.26より  
 ほか

**キオスク**  
**弦楽四重奏**  
 14:30～15:00(開場14:00)  
 定員50人  
 整理券：配布場所⑤13:30～

## 整理券の配布場所

- ① 守山市民ホール=ホールロビー
- ② 立命館守山キオスク=メディアホール前
- ③ 図書館キオスク=多目的室前
- ④ うの家キオスク=南蔵前
- ⑤ エコパーク交流拠点施設キオスク=ロビー

# 10th ルシオール アート キッズフェスティバル

## 5.30日 会場・コンサートスケジュール

9:00

10:00

11:00

12:00

13:00

<p><b>守山市民ホール 大ホール</b></p>		<p><b>龍谷大学 吹奏楽部 コンサート</b></p> <p>緊急事態宣言対象地域のため中止。その代替として下記を実施</p>	<p>キオスク <b>びわ湖ホール 声楽アンサンブル</b> 11:00~11:30 (開場10:30) 定員900人</p>	<p>びわ湖ホール声楽アンサンブル 指揮：森香織、ピアノ：小林千夏 L.アンダーソン：トランペット吹きの休日 内野公人：守山市歌 滝廉太郎：花、箱根八里 槇原敬之：世界に一つだけの花 ほか 整理券：配布場所①10:00~ 会場が小ホールから大ホールに、定員が250人から900人に変更となりました。</p>	
<p><b>守山市民ホール 小ホール</b></p>	<p>永江真由子(フルート)、持丸秀一郎(クラリネット)、樋上愛加(ピアノ) 決定次第ルシオールHPなどでお知らせします。 整理券：配布場所①9:00~</p>	<p>キオスク <b>日本センチュリー 交響楽団 アンサンブル</b> 10:15~10:45 (開場9:45~) 定員250人</p>		<p>守山音楽連盟 宇野真由美(ピアノ)、中北佳用子(ピアノ)、中谷美穂子(ピアノ)、西村直美(ピアノ)、寺田智美(ソプラノ) ショパン：華麗なる円舞曲 ほか 整理券：配布場所①12:00~</p>	
<p><b>守山市民ホール 展示室</b></p>	<p><b>キッズアートスポット 10:00~15:30</b></p>				
<p><b>立命館守山 メディアホール</b></p>		<p>湖響太鼓 湖風、春夏秋冬、幸 など ※雨天時、メディアホールで開催 時間：14:30~15:00</p>	<p>キオスク <b>加藤景子</b> 11:15~11:45 (開場10:45) 定員200人</p>	<p>加藤景子(ジャズピアノ) ベートーヴェン：歓喜の歌 原六朗：お祭りマンボ G.ダグラス：この素晴らしき世界 ほか 整理券：配布場所②10:15~</p>	
<p><b>立命館守山 中庭野外広場</b></p>	<p>湖響太鼓 迫力ある和太鼓でオープニングを飾ります ※雨天中止</p>	<p><b>オープニング 祝太鼓</b> 10:00~10:15</p>	<p><b>和太鼓ミニ コンサート</b> 10:45~11:10</p>	<p><b>吹奏楽ミニ コンサート</b> 11:50~12:25</p>	<p>立命館守山中学校・高等学校 吹奏楽部 吹奏楽の演奏をお楽しみください 13:00</p>
<p><b>市立図書館</b></p>	<p>若林かをり(フルート)、若林千春(ピアノ) 文部省唱歌：村祭り(若林千春編) 吉田千秋：琵琶湖周航の歌(若林千春編) ほか 整理券：配布場所③10:00~</p>	<p>キオスク <b>若林かをり&amp;若林千春</b> 11:00~11:30 (開場10:30) 定員60人</p>			
<p><b>あまが池プラザ</b></p>	<p><b>ストリートピアノ・なかよしマ 10:00~</b></p>				
<p><b>うの家</b></p>		<p>キオスク <b>弦楽四重奏</b> 10:30~10:50 (開場10:10) 定員25人 整理券：配布場所④9:30~</p>	<p>キオスク <b>弦楽四重奏</b> 11:30~11:50 (開場11:10) 定員25人 整理券：配布場所④9:30~</p>	<p>弦楽四重奏 石上真由子(ヴァイオリン)、大槻桃子(ヴィオラ)、水野 グラスノフ：弦楽四重奏曲第4楽章「スラヴの祝祭」</p>	
<p><b>もりやまエコパーク 交流拠点施設</b></p>					

# パーク&ウォーク

ながら、守山の初夏を楽しみませんか。

詳しくは、ほたるパーク&ウォーク実行委員会ホームページをご覧ください。



ホームページ

5月23日(日)  
~30日(日)

29日

ゆめあかし  
夢灯

子どもたちの願いが込められたイラストが、キャンドルの灯りを受けて幻想的な空間をつくりだします。

時5月29日(土)午後6時~9時  
(小雨決行、雨天中止)

所本町自治会館前

23・29・30日

## 星空映写会

ホタル研究家の故 <sup>みなみ きいちろう</sup>南 喜一郎さんについての話や、「古川博士のホタル講座」の映写会を行います。星空の中、ホタルについて学びませんか。

時5月23日(日)、29日(土)、  
30日(日)午後8時~9時(雨天中止)

所ほたるの森資料館前

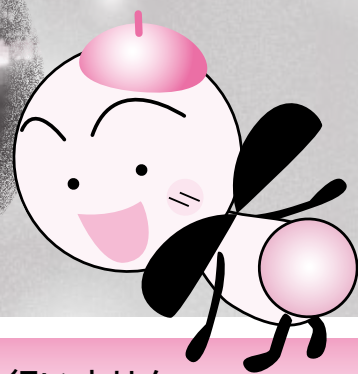

## ◎インフォメーションブースを設置します

分からないことや困ったことがあれば、インフォメーションブースまでお越しください。

時土・日曜日午後7時30分~9時30分  
(期間中)

所ほたるの森資料館、駅前総合案内所、  
市立図書館付近、市民運動公園 第3駐車場前



## ◎ほたるエコバスの運行を行いません

今年度は、ほたるエコバスの運行はありません。  
市民運動公園(第2~5駐車場)、県立総合病院(総合駐車場など)をご利用ください。

## ◎ボランティア募集

ほたるパーク&ウォークの運営を一緒に盛り上げてくれるボランティアスタッフを募集しています。詳しくは、実行委員会へお問い合わせください。



環境政策課からお知らせ

# 市制施行50周年記念 2021年(第18回)

# 守山ほたる

幻想的な光を放つゲンジボタルを観賞して、清らかな水辺環境を守ることの大切さを感じ  
関守山ほたるパーク&ウォーク実行委員会(認定NPO法人びわこ豊稔の郷内) ☎(583)8686

23日

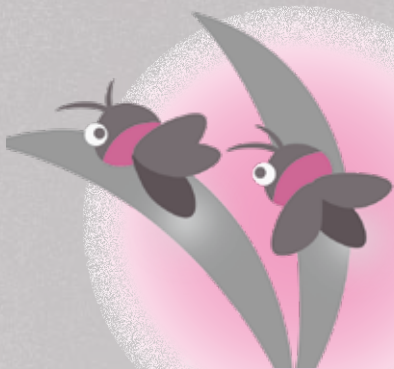

## オープニングセレモニー

時5月23日(日)午後6時~

所市立図書館 多目的室

定先着60人

### ・ルシオールキッズクラブ発表会

子どもたちが取り組んでいるほたる保護活動の発表を行います。

¥無料

### ・もりやまふるさと劇団

#### ほたる公演「ほーたるこい」

市民を中心に、子どもから大人まで幅広い年齢層で結成された「もりやまふるさと劇団」。今年、ほたるの森資料館30周年を記念した特別な公演を行います。

¥500円(未就学児無料)

申あまが池プラザ〔☎(514)2505〕へ申し込み(当日参加可)

他午後2時より、第1部公演が開催されます

## ◎ホタル観賞のマナーを守りましょう!

- ・ホタルを捕まえないでください  
守山市ほたる条例で捕獲が禁止されています。ホタルを皆で守りましょう。
- ・フラッシュ撮影、懐中電灯などでホタルを照らさないでください  
ホタルは光が苦手な生き物です。また、ほかの観賞者への迷惑にもなります。
- ・騒がず静かに観賞をしてください  
ホタル観賞スポット付近の住民の皆さまには、ホタル観賞のため、明かりを消すなどさまざまな配慮をいただいています。付近の住民の皆さまへの配慮をお願いします。
- ・ごみは必ずお持ち帰りください

## ◎観賞者の皆さまにお願い

- ・マスクの着用や、観賞中の会話を控えるなど、感染予防対策のご協力をお願いします。
- ・密を避けるため、混雑時の立ち止まっでの写真撮影を禁止します。
- ・夜遅くのホタル観賞は付近の住民の皆さまの迷惑となるため、午後9時30分以降のホタル観賞は、ご遠慮ください。

市民協働課からお知らせ

# もりやま“夢”プロジェクト 「高校生英語スピーチコンテスト」参加者募集

問〒524-0022 守山2丁目16-45 守山市国際交流協会(平日午前9時～午後4時30分) ☎・📧 (583) 4653

あなたの大きな「夢」、何事にも挑戦しようとする気持ちを英語でスピーチしてみませんか。入賞者には姉妹都市であるハワイ州カウアイ郡との交流や、文化の学習を行います。安全な渡航が可能となった場合は現地へ派遣する予定ですが、新型コロナウイルス感染症の状況などで渡航が難しい場合はオンラインで実施します。詳しくは、上記または市民協働課で配布する募集要項もしくはホームページをご覧ください。

## ◆英語スピーチコンテスト

時9月23日(木・祝)

所市民ホール 2階 学習室

対平成16年4月2日～平成18年4月1日生まれで、入賞した場合において、カウアイ郡派遣について保護者の同意が得られる市内在住の人

テーマ 「思い出に残る経験」または「私の夢」

制限時間 3分以内

定20人程度(応募者多数の場合、1次審査あり)

申込書を7月30日(金)午後4時30分までに、その後スピーチ原稿(英文とその和訳)を8月20日(金)午後4時30分までに上記へ郵送または持参。

他練習会を1回開催予定(参加自由)

## ◆カウアイ郡派遣概要

時令和4年3月下旬予定

対コンテスト入賞者 各学年3人(規定により1人最大30万円の派遣費用補助あり)

他帰国後には、派遣報告書の提出や派遣報告会での報告、姉妹都市交流事業への携わりがあります。



ホームページ

佐川美術館  
アートコラム④

## 季節感に彩られた美術館

学芸員 佐川美術館  
藤井 康憲



日本人のように四季の移ろいや季節感を大切にする習慣は珍しいという話をよく耳にすることがあります。「和風モダンな建築」と評される佐川美術館でも、日本人好みの四季折々の表情を「見ただくこと」ができます。

フロムナードを彩るケヤキは新緑や紅葉、雪の薄化粧など、おもむきのある光景を演出しています。新緑の美しい今の時期は、建物の外周を巡るサツキも満開になります。サツキはツツジの一種ですが、ツツジより一回り小さく、開花も1カ月遅い種です。5～6月ごろに一齐に咲き乱れ、来館者をお迎えする入館ゲートは色鮮やかなピンクに彩られます。現代の言葉を借りると、「インスタ映えする」光景であり、美しく彩られた美術館の風景を写真に納めようとシャッターを切るお客さまもお見かけします。

とはいえ、木々の枝が伸びてお客さまの進路を妨げたり、枯れ葉が通路に降り積もると美しい風景も台無しになりますので、植栽の管理には気を払わなければなりません。

日本庭園のように庭師が手入れをするわけではありませんが、定期的な植栽の剪定や伐採、そして落ち葉の清掃を開館前に毎日行うことで、思わずシャッターを切りたくなる美術館の景観づくりを目指しています。

ご来館の際は、ぜひ美術館の敷地を散策しながら季節感を味わい、展覧会の想い出に四季の彩りを添えてください。

※開館情報につきましては、ホームページでご確認いただくか電話☎(585)7800でお問い合わせください。



# 弥生人養成講座 ～弥生の米づくり・弥生織りを開催します～

岡下之郷史跡公園(火曜日、祝日の翌日は休館) ☎・☎(514)2511

下之郷遺跡からは、弥生人の生活や文化、自然環境を知るうえで貴重な遺物が多数出土しています。下之郷史跡公園では、弥生時代の生活技術(衣・食・住)を学ぶため、下記の講座を開催します。なお、新型コロナウイルス感染症拡大防止のため、日程や内容が変更になる場合があります。

●**弥生の米づくり** 自分で植えた稲を刈り取り、調理します。小・中学生は石包丁がもらえ、穂つき体験ができます。

日時(午前9時～正午)	講座内容
6月19日(土)	穴あけ法で「赤米」などを植える
9月11日(土)	鳥形と石包丁づくり
10月16日(土)	稲刈りとハサ掛け、天日干し
10月23日(土)	千歯こき、臼で脱穀やモミスリ
12月11日(土)	収穫した米の調理とお話

※開催日は、稲の生育により変わる場合があります

講師 土山 博子さん(稲と雑穀の会)、田中 耕司さん(京都大学名誉教授)ほか

所 下之郷史跡公園の弥生水田

定 7組(子どものみの参加不可)

料 無料

申 6月17日(木)までに上記へ申し込み。



●**弥生織り** 収穫したカラムシの繊維から糸を作り、復元した弥生の織り機で模様を布に織り込みます。

日時(午後1時30分～4時)	講座内容
6月12日(土)	カラムシのお引きをして繊維取り
7月10日(土)	繊維をよりついて糸作り・染色
9月11日(土)	機にかける準備と弥生の機織り説明
10月 9日(土)	復元した弥生時代の織り機で布を織る
令和4年2月12日(土)	作品の展示解説と原始機のお話

講師 立石 文代さん(弥生織りの会)、東村 純子さん(福井大学)、

中山 厚子さん(染織作家) ほか

所 下之郷史跡公園

定 15人(子ども同伴可)

料 無料

申 6月10日(木)までに上記へ申し込み。



## 「蚕」の里親募集

機織りの文化を体験しながら学ぶため、蚕の幼虫を配布します。蚕を自宅で飼育し、成長の様子が観察できます。

時 6月12日(土)午前10時～

内 飼育方法や餌の与え方、餌の採取場所を学び、蚕を飼育する。

対 市内在住の親子 定 10組 料 無料 申 6月10日(木)までに上記へ申し込み。

他 1組につき10匹まで。夏休みに、マユから糸をとる体験などを計画しています。





# 『つなぐ、守の舎』整備事業

～DB(デザインビルド)事業者が決定しました～

図庁舎整備推進室 ☎(584)5926 ㊟(582)0539

効率的かつ経済的に新庁舎の整備を進めるため、実施設計と工事施工を一体的に発注するDB(デザインビルド)方式により、3月にDB事業者として議会議決を経て竹中工務店 京都支店に決定しました。現在、工事着手に向けて詳細設計に取り組んでおり、今後、9月から先行工事に着手し、令和4年1月から新庁舎の本体工事に取り掛かる予定です。

## インフォメーションウォール

屋外の<sup>ひし</sup>庇下空間に多機能インフォメーションウォールを設置し、ワンストップで分かりやすい情報発信を行います。



## 待合空間

合理的な設計により柱の削減を実現し、見やすく歩きやすい安全で快適な中央待合空間にします。



## 環境に対する取り組みと地域貢献

一次エネルギー消費量を一般建物の50%以下とするZEBreadyの達成や、建物利用者の健康性・快適性を維持・増進する建物の仕様とすることで、CASBEEウェルネスオフィスのランクを取得します。

また、建設関連をはじめ、市内企業への発注を配慮するなか、地域経済へ貢献します。

## 感染症対策

待ち時間の低減と、安全安心を確保する高機能カメラを設置します。また、エレベーターのボタンを非接触化します。



令和4年度

令和5年度

令和6年度

● 暫定供用開始

● 本供用開始

# 守山市新庁舎

## 新庁舎の特色

上部構造

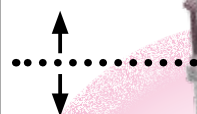

基礎構造

### 優れた耐震性

CLT(木の直交集成板)耐震壁と鉄骨を利用したハイブリッド構造とすることで、市の要求水準をさらに15%上回る耐震性能を有する庁舎とします。



CLT耐震壁

### びわ湖材の活用

CLT耐震壁や内装に使用する木部材には、滋賀県産材を積極的に活用し、森林の適切な保全、管理に寄与します。

### 入札の審査結果

4者から応募があり、提案点(技術点)および価格点により総合評価を行いDB事業者を選定しました。

参加企業名	提案点(技術点) ※100点満点	価格点 ( $100 \times \frac{\text{全入札中最も低い入札価格}}{\text{当該入札参加者による入札価格}}$ ) ※100点満点	総合評価点 ※200点満点	順位
清水建設株式会社	76.22点	93.72点	169.94点	2位
五洋建設・東レ建設・松田平田設計JV	46.02点	92.96点	138.98点	4位
株式会社竹中工務店	79.33点	95.14点	174.47点	1位
戸田建設株式会社	52.47点	100.00点	152.47点	3位

### 契約概要

受注者 株式会社 竹中工務店 京都支店  
 工期 令和3年3月25日～令和6年7月19日  
 契約金額 61億500万円(税込)  
 [予定価格 64億6,525万円(税込)]

### 今後のスケジュール

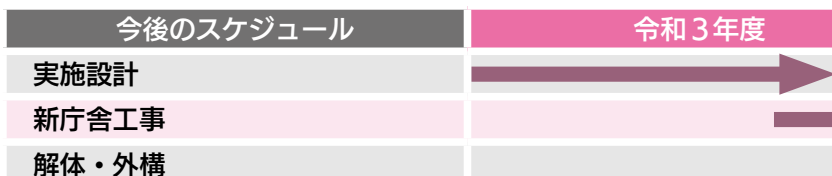



# 相談課にご相談ください

困生活支援相談課 ☎(582)1161(直通)  
☎(582)1146(消費生活センター直通)  
☎(582)1138 ✉seikatsushien@city.moriyama.lg.jp



年代や困りごとの分野に関わらず相談をお受けします。必要があれば専門機関につなぎ、課題解決を図ります。

## ●市民相談

金銭貸借、相続、離婚、借地借家など毎日の暮らしの中で起こる困りごとや、いろいろな問題について、相談に応じています。



## ●自立相談支援

生活や就労、経済面など暮らしの中で抱えている問題について、どのように解決したらよいか考え、計画を立てて一緒に取り組みます。

### ●就労支援・就労準備支援

就労したいけれど、なかなか仕事に就けない人に対して、面接対策支援、履歴書の書き方指導、ハローワークへの同行支援などを行います。

### ●家計改善支援

家計に関する困りごとを一緒に考えます。日常的な金銭管理や債務に関することなどを支援します。生活の立て直しに向けて、一緒に考えます。

### ●ひきこもり支援

学校に行けなかったり、仕事に行けなかったり、社会参加についてのお悩みの人の相談を受けます。関係機関と連携しながら自立に向けて一緒に考えていきます。

### ●子どもの学習・生活支援

対象となる子どもへの学習支援や、居場所づくり、進学に関する相談支援など、子どもと保護者に必要な支援を行います。



## ●消費生活相談

商品やサービスの契約をして事業者とトラブルになった、製品を使ってけがをしてしまったなど、消費生活に関するトラブルについて、消費生活相談員が自主交渉の方法や具体的な解決策などについて助言します。





◆世代や属性を超えた生活全般の悩みや困りごとは

# 生活支援

市民生活全般の困りごとを支援していくため、生活支援相談室は生活支援相談課になりました。困窮、就労、家計、ひきこもり、消費生活だけでなく、制度の狭間で支援が行き届かない人や、「8050問題」など多くの問題を抱えている人を、年代や困りごとの分野を超えて幅広く相談を受け付けています。

相談先が特定しにくい人やご家族も利用してください。



## ●世代や属性を超えた重層的支援体制

さまざまな関係機関(行政・外部支援団体・地域など)が協力して、これまで支援を届けることが難しかった家庭に対しても、重層的な支援を届けます。

## 幅広く相談を受け付けています

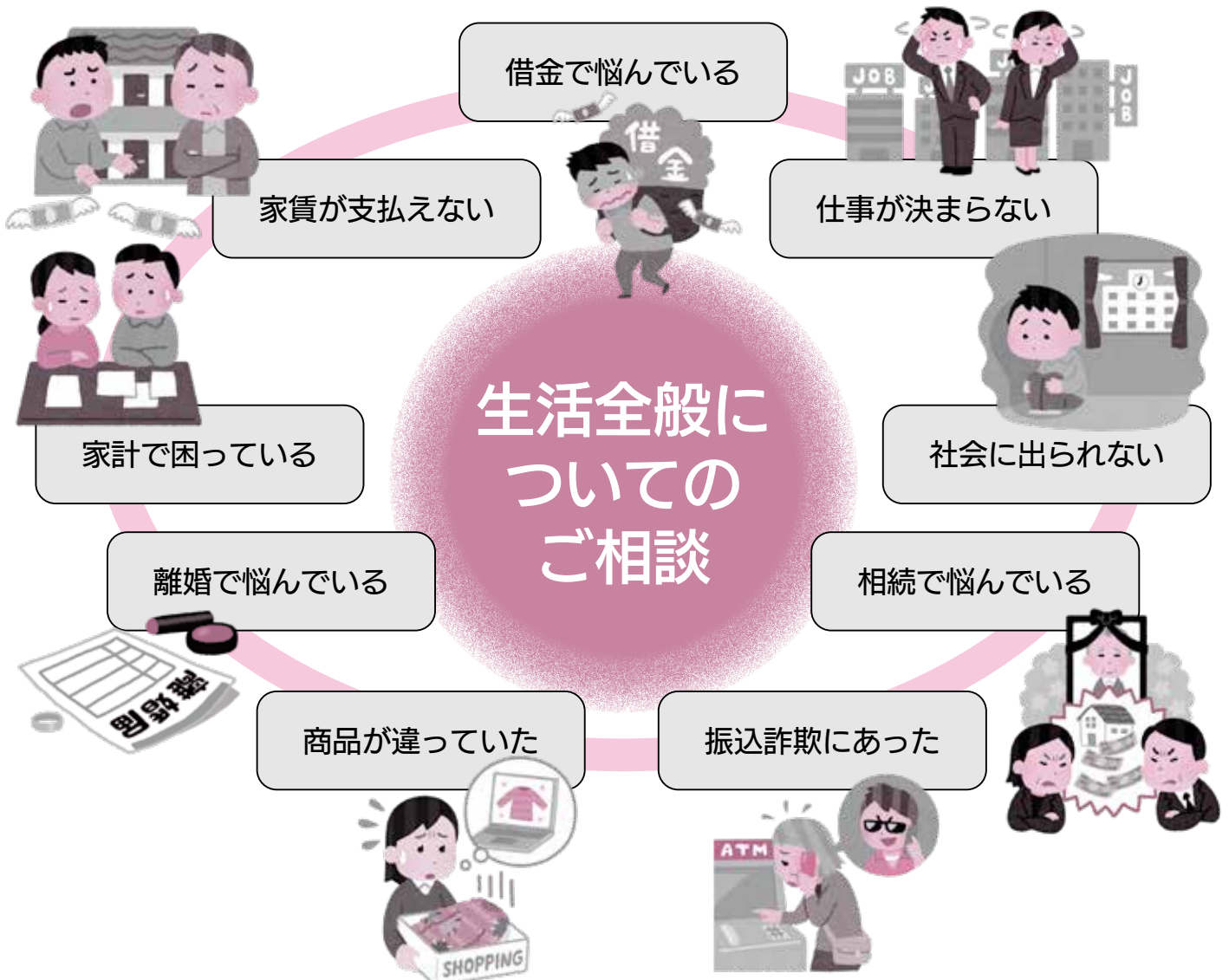

## 第4期 地域福祉計画策定のための ワークショップを開催します

住民みんなが暮らしやすいまちをつくるため、  
貴重な声を聞かせてください。

**時**6月20日(日)午前10時30分～午後0時30分

**所**市立図書館 集会室

**対**①守山の良いところ、②今後の心配や不安に思っ  
ていること、③その心配や不安を安心に変えるた  
めにはどうすれば良いか、をテーマに話し合います

**対**市内在住で今後の守山市のまちづくりに興味・  
関心のある人

**定**約20人

**申**6月10日(木)までに電話、ファクスまたはメー  
ルで下記へ申し込み。

**他**・新型コロナウイルス感染症拡大防止のため開  
催を中止または変更する場合があります。

・当日は、感染症対策としてマスクの着用、検  
温、手指の消毒にご協力いただき、体調不良  
の人は参加を控えてください。

**関**健康福祉政策課

**☎・☎**(582)1123 **☎**(582)1138

**✉**fukushiseisaku@city.moriyama.lg.jp

## 5月31日(月)は世界禁煙デー 5月31日(月)～6月6日(日)は 禁煙週間です

日本人の病気や死亡につながる生活習慣の第1  
位がたばこです。

たばこは、がん、糖尿病、心臓病、脳卒中、呼  
吸器疾患などの多くの病気を招き、喫煙者だけ  
なく、周囲の人の健康まで脅かします。

あなたと、あなたの大切な人たちのために、禁  
煙に取り組んでみませんか。

### ●禁煙個別相談

「たばこをやめたい」、「禁煙していたが、また吸  
い始めてしまった」などでお困りの人は、保健師に  
よる相談を実施しています。下記へお問い合わせ  
ください。

### ●禁煙外来

市内医療機関で禁煙外来を実施しています。詳  
しくは、すこやかセンターだよりをご覧ください、  
各医療機関へお問い合わせください。

**関**すこやか生活課

**☎・☎**(581)0201 **☎**(581)1628

## 介護予防教室 ～ワンステップチャレンジ教室～

身体・機能や<sup>こゝろ</sup>口腔機能の維持向上や運動習慣の  
習得を目指す教室です。新しい仲間と交流し楽し  
い時間を過ごしませんか。

**時**6月7日～7月26日の毎週月曜日

午後1時30分～3時(全8回)

**所**北公民館 2階 大ホール

**対**介護予防教室(体操と脳トレ)

※初回と最終回は体力測定を行います。

**対**市内在住で興味のある65歳以上の人

**定**先着20人

**料**無料

**持**飲み物、タオル、筆記用具

**申**電話または直接下記へ申し込み。

**他**・動きやすい服装で、参加してください。

・新型コロナウイルス感染症拡大防止のため開  
催を中止または変更する場合があります。

・当日は、感染症対策としてマスクの着用、検  
温、手指の消毒にご協力いただき、体調不良  
の人は参加を控えてください。

**関**北部地区地域包括支援センター

**☎・☎**(516)4160 **☎**(516)4080

## 家族介護者教室

介護者の身体的・精神的負担を軽減する手法や  
介護技術の習得を目的とした教室です。実践的な  
内容や情報交換も取り入れています。5回連続の  
講座ですが、1回のみ参加も可能です。

①6月15日 介護者のメンタルケア

②6月22日 見て・触れて・体験して学ぶ福祉  
用具の選び方

③6月29日 心身に負担のかからない介護のコ  
ツを学びましょう

④7月6日 在宅での看取り

⑤7月13日 分かりやすい介護保険制度

いずれも火曜日午前10時～正午

**所**南部地区地域包括支援センター

**対**家族の介護をしている、または介護に関心がある人

**定**先着15人 **料**無料 **持**筆記用具

**申**6月1日(火)から電話、ファクスまたは直接下記  
へ申し込み。

**他**・新型コロナウイルス感染症拡大防止のため開  
催を中止または変更する場合があります。

・当日は、感染症対策としてマスクの着用、検  
温、手指の消毒にご協力いただき、体調不良  
の人は参加を控えてください。

**関**南部地区地域包括支援センター

**☎・☎**(585)9201 **☎**(585)9202

## 国民健康保険税の税率を 改正します

国民健康保険税(国保税)の税率を次のとおり改正します。令和3年度分の各世帯の国保税の額は、6月中旬に郵送する納税通知書で通知する予定です。  
**令和3年度 国民健康保険税の税率**

区分	課税対象	医療給付費分		後期高齢者 支援金等分	介護納付金分 ※2
		現行 ⇒ 改正後	改正なし	改正なし	改正なし
所得割	前年中所得 -43万円※1	6.2%	5.2%	2.2%	1.9%
均等割	加入者 1人当たり	25,500円	22,500円	9,100円	9,900円
平等割	1世帯当たり	18,700円	16,700円	7,000円	4,700円

※1 前年中の合計所得金額が2,400万円を超える場合は、その金額により29万円、15万円、0円と段階を踏んで、てい減します。

※2 40~64歳の国保加入者がいる世帯のみ課税されます。

☎国保税は、国民健康保険制度を支えるお金です。期限内納付について、ご理解とご協力をお願いします。国保税の支払いについて困難な事情があるときは、早めに納税相談にお越しください。

☎国保年金課(制度について)

☎・☎(582)1120 ☎(582)1138

税務課(税額・課税内容について)

☎・☎(582)1115 ☎(583)9738

納税課(納付について)

☎・☎(582)1118 ☎(583)9738

## 6月1日(火)は 「人権擁護委員の日」です

人権擁護委員は、人権擁護委員法に基づいて地域住民の中から広く社会の実情に通じ、人権擁護に理解がある人を市町村長が推薦し、法務大臣が委嘱した民間ボランティアです。全国で約14,000人、市内では11人の人権擁護委員が人権教室や人権の花運動など、人権の大切さについて理解を深める活動を行っているほか、法務局の人権相談所や市内で2回開設している相談所で悩みごとや心配ごとの相談を受ける、一番身近な相談相手です。

滋賀県人権擁護委員連合会では、この日を中心として一層の啓発活動を推進します。本市も街頭啓発および特設相談所を開設します。

◆街頭啓発

☎5月29日(土)午前10時~午後5時

☎モリーブ 出入口周辺

◆特設相談所

☎6月3日(木)午前9時~正午

☎ライズヴィル都賀山 3階 会議室 ☎申込不要

☎人権政策課

☎・☎(582)1116 ☎(582)0539

## 勝部吉身線の 部分供用を開始します

供用開始日 6月1日(火)

供用開始箇所 都市計画道路 勝部吉身線  
伊勢町の170m

☎供用開始エリアは生活道路のため流入抑制を行いますので、下記の図に示した通り矢印方向への通行をお願いします。



☎道路河川課

☎(582)1157 ☎(582)6947

消費生活センター情報

くらしのたより No.38

### 「令和2年度の消費生活相談」

令和2年度に守山市消費生活センターへ寄せられた相談件数は599件で、令和元年度の623件からはわずかに減りましたが、新型コロナウイルスの影響で通信販売などインターネットトラブルは多くみられました。

相談内容としては、お試し価格で注文した商品が実は定期購入だったという契約トラブルや、代金を支払っても商品が届かず業者と連絡が取れないという事例がありました。また、多重債務相談や特殊詐欺、高齢者からの相談も多く寄せられました。

日々の生活の中で少しでも不安や不審を感じる時は、1人で悩まず、家族や知人に相談をしましょう。

消費生活センターは、令和3年度より生活支援相談課に移管しましたが、窓口の場所は引き続き市役所1階の9番窓口にありますので、何かおかしいと思ったらすぐに相談してください。

☎市消費生活センター(生活支援相談課内)

☎(582)1146 ☎(582)1138



# 健康診査で自分の健康を守りましょう

問すこやか生活課 ☎・☎(581)0201 ☎(581)1628

健康診査を受けることで、自覚症状のない生活習慣病のリスクを見つけることができます。自分の健康を守るため、年に一度の健康診査を受けましょう。詳しくは、すこやかセンターだよりをご覧ください。上記へお問い合わせください。



健(検)診PR動画

健康診査名	対象者	日時	受診料	実施場所
39歳以下健診	18歳(健診日当日)以上39歳以下の人	5月19日(水)〜令和4年2月28日(月)	1,500円	守山・野洲市内の実施医療機関
守山市国民健康保険 特定健康診査	守山市国民健康保険に加入する40~74歳(健診日当日)の人 ※ <b>桃色</b> の受診券を5月中旬に送付します。		無料	県内の実施医療機関
75歳以上健診	後期高齢者医療制度に加入し、次の①~⑤に <b>当てはまらない人</b> (一定の条件を満たせば受診できる場合あり) ①病院や診療所に入院している人 ②要介護認定を受けている人 ③生活習慣病により受診している人 ④施設に入所している人 ⑤その他の健診を受診した人 ※ <b>黄色</b> の受診券を5月中旬に送付します。			

## クラウドファンディング 活用支援補助制度を 拡充しました

新型コロナウイルス感染症の対策や新しい生活様式の観点から、新規事業への挑戦、新しいサービスの創出、地域資源の活用などに向けたクラウドファンディングにかかる費用の一部を補助します。詳しくは、市ホームページをご覧ください。

**補助額** 上限20万円(単独:2分の1、共同事業体:3分の2)

**拡充事項** 共同事業体が申請する場合、補助率を3分の2に上乗せします。また、補助対象経費に、コンサルティング業務と広報費用を追加します。

**対** 4月1日以降に資金調達を開始した事業

**他**・予算に達し次第終了します。申請に際しては、書類の確認や記載内容についてヒアリングを行いますので、事前に左記へ連絡のうえ、窓口へお越しください。

### 問地域振興課

☎(582)1165  
☎(582)1166

## 6月1日(火)から 自転車購入補助金 受付を開始します

令和3年4月1日以降の市内登録店舗での自転車購入費に対して補助を行います。詳しくは、市ホームページをご覧ください。か、左記へお問い合わせください。

**申** 6月1日(火)から左記へ申し込み

**他** 市内に本社、店舗などを置く事業者向け自転車購入補助制度についても同時に受付開始します。

### 問地域振興課

☎(582)1165  
☎(582)1166



## 令和3年度第1回 守山市都市計画審議会 傍聴者を募集します

本市が定める都市計画に関することについて審議を行うため、令和3年度第1回守山市都市計画審議会を開催します。

**時** 6月2日(水)午後3時〜  
**所** 市役所31会議室

**定** 先着5人  
**申** 6月1日(火)までに電話または直接左記へ申し込み。

**他**・当日、会場へ10分前までに  
お越しください。  
・案件の内容により、全部または一部非公開となる場合があります。また、新型コロナウイルス感染症拡大状況によって、傍聴を中止する場合があります。

### 問都市計画・交通政策課

☎・☎(582)1132  
☎(582)6947



# すこやか健康だより

問すこやか生活課

☎・☎(581)0201 ☎(581)1628

## ◆乳幼児健康診査 所すこやかセンター

★市ホームページやアプリでも記載していますので、確認してください。

健診名	実施日	受付時間	対象児
4ヵ月児健診	5月20日(木)	午後1時～2時	令和3年1月1日 ～1月14日生
	6月2日(水)		令和3年1月15日 ～1月31日生
10ヵ月児健診	5月25日(火)		令和2年6月15日 ～6月30日生
	6月8日(火)		令和2年7月1日 ～7月14日生
1歳6ヵ月児健診	5月18日(火)		令和元年10月18日 ～10月28日生
	5月28日(金)		令和元年10月29日 ～11月15日生
	6月3日(木)		令和元年11月16日 ～11月26日生
2歳6ヵ月児健診	5月21日(金)		平成30年10月20日 ～11月2日生
	6月11日(金)		平成30年11月3日 ～11月21日生
3歳6ヵ月児健診	5月19日(水)		平成29年10月23日 ～11月5日生
	5月27日(木)		平成29年11月6日 ～11月17日生
	6月10日(木)		平成29年11月18日 ～11月30日生

## ★すくすく健康相談(母子健康手帳、バスタオル)

	開催日	内容	参加方法
測定会	6月3日(木) 午前9時30分～11時	体重測定(原則、保護者が実施)	予約不要
相談会	5月19日(水)、 6月16日(水) 午前9時30分～11時	栄養士、保健師、歯科衛生士などによる相談(測定あり)	当日までにすこやか生活課へ申し込み

※健診受診の際は「健診前チェックリスト」で、下記の項目について確認します。1つでも該当する場合は、受診できません。別日を案内しますので、すこやか生活課まで連絡をお願いします。

- ①当日に発熱および咳などの風邪の症状がある。
  - ②新型コロナウイルス感染症の濃厚接触者の経過観察期間に該当する。
  - ③過去14日以内に発熱や風邪症状で受診や服薬をしている。
- ※③については、かかりつけ医を受診した結果、「感染症以外の病気(アレルギーなど)と診断されている」または、「乳幼児健診を受診しても差し支えないことを主治医に確認している」場合のみ受診できます。

- ☎・「母子健康手帳」と「母と子の手帳」、バスタオル、健診前チェックリスト、幼児用歯ブラシ(1歳6ヵ月児・2歳6ヵ月児・3歳6ヵ月児)
- ※健診前チェックリストは、市ホームページからダウンロードできます。
- ☎・「母と子の手帳」に添付の質問表に記入し、切り離して持参してください。
- ・感染症対策のため計測や診察などでバスタオルを使用しますので必ず持参してください。
- ・1歳6ヵ月・2歳6ヵ月・3歳6ヵ月児健診は、希望者にフッ素塗布を行います。歯ブラシを忘れた人は、フッ素塗布を受けることができません。
- ・3歳6ヵ月児健診は、視力検査・ささやき声検査の確認・尿検査を行います。事前に家庭で視力検査の練習とささやき声検査をしてきてください。その結果を確認します(視力検査やささやき声検査の実施方法は「母と子の手帳」を参照してください。市ホームページからもダウンロードできます)。場所が変わると尿がとれない心配があるお子さまには、検尿容器を配布しています。配布場所など詳しくは、お問い合わせください。
- ・保護者はマスクの着用をお願いします。

☎新型コロナウイルス感染症の影響により、すくすく健康相談(測定会、相談会)の開催状況が変更になる場合があります。詳しくは、市ホームページをご覧ください。



ホームページ

## ●急患・急病のときは

☆医療ネット滋賀

今、診療してもらえない医療機関を探  
せませす。子どもの病気について、対処法を掲載して  
います。また、電話相談の案内をしています。  
▶自動音声案内 ☎(553)3799



医療ネット滋賀

## ●日曜日や祝日の急診について

☆湖南広域休日急病診療所 ☎(551)1599

下記の診療日時に、かかりつけ医(開業医)が休診な  
ど翌日まで診療が待てない比較的軽い症状の急病患者  
を対象に、応急的な診療を行っています(レントゲン、  
血液検査などの検査は不可。薬は1日分または休日分  
のみ処方)。

所在地：栗東市大橋二丁目7-3

(済生会滋賀県病院隣)

診療日時：日曜日、祝日、年末年始(12月29日～1月3日)

午前10時～午後10時

(受付：午後9時30分まで)

診療科目：おもに内科、小児科

## ●救急診療 6月分のお知らせ(重症患者を診療する医療機関)

夜間・休日に入院などが必要な重症患者に対応するため、二次救急医療機関として救急医療を輪番制で行っています。

二次救急(内科・外科)						
日	月	火	水	木	金	土
		滋	守	草	草	滋
6	7	8	9	10	11	12
草	県	滋	守	草	県	滋
13	14	15	16	17	18	19
滋	野	滋	守	草	草	滋
20	21	22	23	24	25	26
草	県	滋	守	草	滋	草
27	28	29	30			
滋	野	滋	守			

二次小児救急

済生会滋賀県病院  
(全日程)

※令和3年度より、二  
次小児救急は、全日  
程、済生会滋賀県病  
院が担当します。

- 滋：済生会滋賀県病院……☎(552)1221 栗東市大橋二丁目4-1
  - 草：草津総合病院……☎(563)8866 草津市矢橋町1660
  - 守：済生会守山市民病院……☎(582)5151 守山市守山四丁目14-1
  - 野：市立野洲病院……☎(587)1332 野洲市小篠原1094
  - 近：近江草津徳洲会病院……☎(567)3610 草津市東矢倉三丁目34-52
  - 県：滋賀県立総合病院……☎(582)5031 守山市守山五丁目4-30
- 診療時間：平日…午後6時～翌朝9時  
土・日曜日、祝日、年末年始…午前9時～翌朝9時

※来院される前に必ず電話で確認してから受診してください。

# 防災マップの使い方 ～水害編～

固危機管理課 ☎(582)1119 ㊟(583)5066

近年、大規模な地震や大雨による水害など自然災害が全国で発生しています。「災害はいつでも起こりえる」と考え、自助・共助・公助の連携による「災害への備え」をすることが大切です。

令和3年3月に全戸配布した新しい防災マップは、国・県が公表した野洲川・琵琶湖における最大規模の降雨災害を想定した浸水区域図の掲載や、国の「避難勧告等に関するガイドライン」の改正内容などを反映した改訂版です。

**目** 本各地で被害が発生した「令和2年7月豪雨」は記憶に新しいところです。

防災マップの水害編は、「地先の安全度マップ」「野洲川浸水想定区域図」、「琵琶湖浸水想定区域図」から構成され、改訂版では近年の豪雨災害が多発する状況を受けて、1,000年に一度の大雨による「野洲川と琵琶湖の浸水想定区域図」を追加しています。

自宅や職場などの安全度を確認し、避難のタイミングや場所を確認してください。

防災マップは市役所と地区会館で配布しているほか、市ホームページでもご覧いただけます。



ホームページ



大雨で増水した市内の様子

### ポイント1

#### ◇大雨の時近づいてはいけない場所

- 堤防のまわり  
堤防のまわりでは、浸水の深さが浅くても堤防が壊れることもあり大変危険です。
- 琵琶湖のまわり  
琵琶湖では雨が弱まった後も河川からの流入などで水位が上昇することがあります。
- アンダーパス(地下道)  
道路や鉄道などが立体交差する場合、その下を通るアンダーパスの道路は真っ先に浸水します。
- 地下空間  
地下空間は浸水がはじまると水圧の影響で脱出が困難になります。早めに地上へ避難してください。

### ポイント2

#### ◇正しい情報、早めの判断

大雨の時は洪水に関する注意報や警報に注意してください。早めの判断で命を守ってください。

洪水のおそれがある時は、避難指示などが危険に応じてレベル化(レベル1～5)され、水位名称などと合わせて報道機関や市のホームページなどを通じて発表します。

- 警戒レベル3(避難判断水位)で、「高齢者等避難」、レベル4(はん濫危険水位)で、「避難指示」を発令する場合があります。



## 講習・講座

- 小学生対象滋賀ICTクラブ前期活動
- 時5月29日(土)、6月26日(土)、7月24日(土)、8月28日(土)、9月25日(土)の午後1時30分～4時(全5回)
- 所エルセンター(奇数月)、あまが池プラザ(偶数月)
- 内プログラミングなどICT体験教室
- 対小学3～5年生
- 定15人(定員を超えた場合は抽選)
- ¥1,500円/月  
(パソコン持ち込みの場合900円/月)
- ※初回のみ別途保険料500円要
- 申5月21日(金)午後6時までにメールで下記へ申し込み
- 関NPO法人滋賀ロジカルキッズネットワーク  
☎090(5654)4483  
✉shigalogicalkids@gmail.com
- オンライントルコ語講座
- 時6月10日(木)～7月15日(木)の毎週木

- 曜日午前10時～11時30分(全6回)
- 内はじめてトルコ語を習う人でも活用できる基礎や会話を学びます。
- 講真殿 琴子さん(日本トルコ文化協会)
- 定先着14人
- ¥5,000円(会員4,000円)
- 他Zoomの使用が不安な人は事前レクチャーあり。
- 申6月4日(金)までにメールで下記へ申し込み
- 関守山市国際交流協会  
(平日午前9時～午後4時30分)  
☎・✉(583)4653  
✉info@mkokusai.org

## 募集

- 野洲川河川愛護モニターを募集
- 時7月～令和4年6月
- 内河川の利用、整備、環境などに関する地域の要望を把握し、地域との連携を進めます。

- 対河川愛護に関心を持ち、野洲川からおおむね2km以内在住の満20歳以上の人
- 定若干人
- 申6月4日(金)までに下記へ申し込み
- 他詳しくは、琵琶湖河川事務所ホームページをご覧ください。
- 関琵琶湖河川事務所 管理課  
河川愛護モニター担当  
☎(546)0879



ホームページ

- きさらぎ句会 開催
- 時毎月第2土曜日と第4日曜日の午後1時～3時
- 所エルセンター
- 内初めての人でも参加できる俳句教室
- ¥1,500円/月
- 他見学無料
- 関きさらぎ句会(佐久間)  
☎(583)4195

## ドライブレコーダー購入・設置費用を補助します

交通安全意識の向上と、動く防犯カメラとして犯罪を抑止し安全で安心なまちづくりを実現するため、ドライブレコーダーを購入・設置する費用の一部を補助します。詳しくは、下記へお問い合わせください。

対市内に住所を有する満65歳以上で、設置する自動車(事業用車両は除く)の自動車検査証に使用者として記載されている人

補助内容 新品のドライブレコーダー購入・設置費用の2分の1を補助(上限10,000円) ※1人1回限り

補助要件

- ・有効画素数200万画素以上の常時録画で4時間以上記録できること(メモリーカードなどの保存時間を含む)
- ・記録データがパソコンで再生できること
- ・市税などを滞納していないこと
- ・警察の捜査に必要な場合に記録データの提供ができること
- ・補助を受けたドライブレコーダーを設置後3年以上使用できること
- ・ドライブレコーダーを取り付けた車両に、市が交付するステッカーを貼付すること

申購入の日から6ヵ月以内または令和4年3月31日(木)のどちらか早い日までに、必要書類を下記へ提出。

必要書類 補助金交付申請書、自動車検査証の写し、領収書の写し、取り扱い説明書の写し、ドライブレコーダーを取り付けた車の写真 など

関危機管理課 ☎(582)1119 ✉(583)5066

## スポーツ協会からのお知らせ

### 親子で楽しむ合気道教室

未経験者を対象とした入門コースです。詳しくは、守山市合気道連盟のホームページをご覧ください。

時6月13日～11月28日の第2・4日曜日午前9時30分～11時30分(全12回)

所守山中学校 武道場 ¥中学生以下1,000円、高校生以上2,000円(別途スポーツ保険代要)

申6月5日(土)までに参加費を添えて守山市スポーツ協会事務局へ申し込み。



ホームページ

### 守山市スポーツ少年団 鳩の森ファイターズ団員募集

楽しくソフトボールをしませんか。詳しくは、お問い合わせください。

対小学1～6年生 関太田 ☎090(2287)7433



関守山市スポーツ協会事務局(市民体育館内) ☎・✉(583)3113 ✉jimukyoku@sports-moriyama.net  
火曜日と祝日の翌日を除く 午前9時～午後5時

# Information

新型コロナウイルス感染症の影響により、イベントの中止・延期が相次いでいます。イベントが実施されるかどうかについては、各イベントの主催者にお問い合わせください。

●イベント案内やメンバー募集などの情報を掲載しています。詳しくは、秘書広報室 ☎(582)1164へお問い合わせください。

## 報告

### ●滋賀ふるさと観光大使の西川 貴教さんが表敬訪問

滋賀ふるさと観光大使の西川 貴教さんが、デビュー25周年を記念した県内ツアーの会場がある当市を4月23日に表敬訪問され、市長へツアー開催の報告が行われました。



## 行政インフォメーション

### ●証明書などのコンビニ交付サービスを一時停止します

ご不便をおかけしますが、ご理解ご協力

をお願いいたします。

☎5月21日(金)、31日(月)の終日

☎市民課

☎・☎(582)1122 ☎(583)9737

☎税務課(税証明について)

☎・☎(582)1115 ☎(583)9738

### ●経済センサス-活動調査を実施

統計法に基づいて日本の経済を把握する調査を実施します。

☎すべての事業所や企業

調査方法 5月中旬以降、国から調査票を郵送または調査員が直接事業所に調査票を配布。

☎安全で便利なインターネットでの回答がおすすめです。

☎公文書館 ☎・☎(514)1050

## イベント

### ●全国都道府県対抗 eスポーツ選手権 2021MIE 滋賀県予選を開催します

☎5月29日(土)

☎午後1時~6時

☎チカ守山



ホームページ

☎詳しくは、ホームページをご覧ください

☎一般社団法人 滋賀県eスポーツ協会

☎info@esports-shiga.com

### ●美崎公園 自然体験教室

☎「夏の水生生物を見つけよう！」

☎6月5日(土)午前9時30分~11時

☎美崎公園

☎池や小川で生き物観察とザリガニ釣り

☎幼児(保護者同伴)~大人

☎先着20組

☎¥100円

☎6月4日(金)までに下記へ申し込み

☎美崎公園 ☎(585)4280



おしらせは25頁に続きます→

もくじ

- 2・3 新型コロナワクチン接種のお知らせ
- 4 滋賀県からのお知らせ
- 5 春の叙勲受章者/東京2020オリンピック 聖火リレーが実施されます
- 6・7 市制施行50周年を記念してさまざまな事業を実施します
- 8 スポーツフェスティバルもりやま 2021/市消費生活学習会/ごみゼロ(530)大作戦を実施します
- 9-11 10th ルシオールアート キッズフェスティバル
- 12・13 守山ほたるパーク&ウォーク
- 14 もりやま"夢"プロジェクト/佐川美術館アートコラム
- 15 弥生人養成講座
- 16・17 守山市新庁舎「つなぐ、守の舎」整備事業
- 18・19 生活支援相談課にご相談ください
- 20 5月31日(月)は世界禁煙デー、5月31日(月)~6月6日(日)は禁煙週間です/第4期 地域福祉計画策定のためのワークショップを開催します/

- 21 家族介護者教室/介護予防教室  
6月1日(火)は「人権擁護委員の日」です/国民健康保険税の税率を改正します/くらしのたより/勝部吉身線の部分供用を開始します
- 22 健康検査で自分の健康を守りましょう/クラウドファンディング活用支援補助制度を拡充しました/6月1日(火)から自転車購入補助金受付を開始します/守山市都市計画審議会 傍聴者を募集します
- 23 すこやか健康だより
- 24 シリーズ「災害に備える」
- 25・26 Information/ドライブレコーダー購入・設置費用を補助します/スポーツ協会/[LAKE BIWA TRIATHLON IN MORIYAMA]~湖岸でトライアスロン大会~の延期のお知らせ/第40回 野洲川冒険大会~いかだくんだり~の中止のお知らせ
- 27 街かどフラッシュニュース/双眼鏡/人口
- 28 街かどフラッシュニュース

## 第40回 野洲川冒険大会 ~いかだくんだり~の中止のお知らせ

新型コロナウイルス感染症拡大防止のため「第40回野洲川冒険大会いかだくんだり」を中止します。その代替として、「デザインコンテスト」などを実施する予定です。詳しくは、市ホームページなどでお知らせします。

☎野洲川冒険大会実行委員会事務局

(社会教育・文化振興課内)

☎・☎(582)1142 ☎(581)2733

## 「LAKE BIWA TRIATHLON IN MORIYAMA」 ~湖岸でトライアスロン大会~の延期のお知らせ

新型コロナウイルス感染症拡大防止のため「LAKE BIWA TRIATHLON IN MORIYAMA」を延期します。開催日時などは決まり次第、市ホームページなどでお知らせします。

☎地域振興課

☎(582)1165 ☎(582)1166



4月  
17日

交流拠点施設オープニングイベント



**身近な題材で  
環境について  
楽しく学ぶ**  
原田 禎夫(はらだ てるお)さんを講師に、自身の清掃活動の映像などを通じてプラスチックごみなどがどこから来るのか、自然環境にどのような影響をおよぼしているのかについて講演が行われました。体験教室では水野 哲雄(みずの てつお)さんを講師に、地域の子どもたちが琵琶湖のごみなどを材料に、自分だけのオブジェを作成しました。

4月  
13日

市議会を紹介する動画を制作



**市議会紹介動画を  
制作  
市内小学校へ**  
守山市議会は、小学校ではじまる公民の授業に役立ててもらおうと、紹介動画を制作しました。動画では議員が自ら出演して、市民生活の中の市役所や市議会の役割、議員と議会の仕事などについて分かりやすく紹介しています。完成した動画を収めたDVDは、教育長を通じて市内小学校に配られ、授業の教材として使われる予定です。

4月  
22~26日

西陣美術織 伊藤 若冲展



**伊藤若冲の絵画を  
再現した西陣織  
鑑賞の市民ら感嘆**  
西陣織の匠(うず)の技を伝承し、その魅力を広く知ってもらうため、伝統工芸西陣織の中でもち密な技術で織り上げた西陣美術織で絵画を再現した「西陣美術織伊藤若冲展」が市民ホールで開催されました。訪れた市民らは一点一点の作品の前で足を止め、じっくりと鑑賞しながら若冲の迫力ある絵画と繊密な美術織の魅力に感嘆していました。

4月  
17日

つがやま市民教養文化講座



**ふるさとの  
歴史と風土を  
未来へ継承**  
ライズウィル都賀山で、恒例の「つがやま市民教養文化講座(全12回)」が開講しました。40周年となることから、第一回は「記念シンポジウム」が実施されました。「守山の文化を語る」と題して、地域の歴史や文化をどのようにに未来へ継承していくのかをテーマに、市長の基調講演と有識者など6人のパネリストが意見を交換しました。



守山市の人口

令和3年4月30日現在  
(前月比)

人口	84,625	(+ 59)
男	41,703	(+ 10)
女	42,922	(+ 49)
世帯数	33,629	(+ 38)



双眼鏡

私はアヤマとカキツバタの区別がつかない無粋者である。「いずれアヤマかカキツバタ」といつとわがは知っていたが「どちらもキレイ」らしいにしか思っていない。実際は「どちらも優れて優秀つけがたい」という意味であるらしい▼今の時期に野外で見るのはアヤマであるらしい。もう少し後に水辺(湿地)で咲くのがカキツバタやハナシヨウブだという。水に恵まれ、水を大切に守る守山。紫色の美しい花を植栽する里中の川辺も多いというのに、赤面の至りである▼水辺ではカキツバタの開花に先駆けて、もう少し細い葉先を小さな光が飛び交う風景が見られるはずだ。凜とした紫色の美しい花とホタルの光。どちらも初夏の水辺を彩る立役者「いずれアヤマかカキツバタ」である。言葉遊びと夜の散策でコロナ禍の夜を静かに楽しもう。(あ)





# 街かど Flash news of the street corner

## フラッシュニュース



4月 18日

### ルーチとオーレのKids Cooking School



**第1回は 本格パンケーキ 子ども10人が奮闘**

市民ホールが主催する子どもの料理教室(全12回で、10人の子どもたちが保護者や友達と参加しました。

第1回教室のメニューは「パンケーキ」。卵白を泡立てたり、型で焼いたりして、ふんわりとした本格的なパンケーキを作りました。完成したパンケーキをかわいいお皿に乗せて、生クリームとイチゴソースを添えてお土産にしました。

4月 17日

### 南中の吹奏楽部と書道部がコラボ



**トライアスロン 初大会の成功へ パフォーマンス**

トリアスロンの参加者の応援と歓迎をするため、チ力守山で守山南中学校の書道部と吹奏楽部がコラボパフォーマンスを行いました。

トリアスロン大会は残念ながら延期となりましたが、吹奏楽部8人が水墨画三景にみる白と黒の陰翳を演奏するなか、書道部6人が曲に合わせて「感謝」の文字を書きました。

4月 26日

### 立入が丘小で1年生歓迎集会



**入学おめでとう 気持ちを入れて 出し物を披露**

立入が丘小学校では、入学した1年生90人を歓迎しようと、6年生が歓迎集会を企画・運営しました。

新型コロナウイルス感染症対策をしながら学年ごとに出し物を披露ダンスやクイズなど工夫を凝らした出し物で、立入が丘小学校や学校生活の楽しさを伝えました。1年生は拍手をしたり笑ったりして、上級生の歓迎を喜んでいました。

4月 22~25日

### おしばな“なでしこの会”作品展



**20周年の軌跡 色鮮やかな 押し花の展示**

おしばななでしこの会が、モリーブ守山で押し花作品の展示会を開きました。

創立から20周年を迎える今年度のテーマは「世界へつなげ押し花の輪」。会員4人らが四季折々の花を使った126点の力作を発表しました。中には、小学生の作品や、旅先の思い出の風景を閉じ込めた作品も展示され、訪れた人たちの目を惹かせていました。

(広報もりやまは 右記施設に設置) 市役所、各地区会館、JR守山駅(駅前総合案内所)、図書館、すこやかセンター、市内金融機関、市内郵便局、市内平和堂各店とアルプラザ栗東、丸善守山店、市内セブンイレブン(一部店舗)などに設置しています。スマートフォンアプリでもご覧いただけます。

**マチイロ**

「マチイロ」アプリをインストール

ここからアクセス

**ちいき本棚**

「Sidebooks」アプリをインストールし、「ちいき本棚」を選択

ここからアクセス

※アプリの使用は無料ですが、通信費は各回線ごとのご負担となります。  
※アプリの閲覧中に広告が表示されますが、その内容に守山市は責任を負いません。

### 守山ニュース 「守山ニュース」びわ湖放送 毎月第1・3金曜日放送中

「グランドオープン! もりやまエコパーク交流拠点施設」(再放送) 5月21日(金)20:20~20:25 「はじめよう、農業。守山で!」 6月4日(金)20:20~20:25

