

広報もりやま

MORIYAMA



毎月1・15日発行



The Garden City
つなぐ、守山

11月

1日号

令和2年(2020年)

No.1299

初めての剣を手に
力強い一歩

pick up

- ・市政功労者の表彰…………… 3面
- ・ルシオール
再会コンサート…………… 5面

市長から市民の皆さまへ 市長メッセージ

日に日に秋が深まり、木々も色づき、朝夕には少し寒さを覚える季節となりました。季節の変わり目ですので、市民の皆さまにおかれましては、ご自愛ください。

これから寒くなる時期は季節性インフルエンザの流行により、発熱などの症状を訴える人の増加が見込まれます。10月1日号に掲載しましたが、インフルエンザ予防接種の積極的な接種を改めてお願い申し上げます。

また、この11月から、地元医師会のご協力を頂き、一部診療所での発熱診療やPCR検査・抗原検査が可能となります。これに伴い発熱などの症状がある場合には、まず、かかりつけ医など、身近な医療機関に電話で相談頂き、案内の上、発熱診療・検査を受けていただく仕組みへと変わります。是非ご理解と徹底をお願い申し上げます(下欄参照、詳細は11月15日号に掲載します)。

一方、新型コロナウイルスの感染を心配され、外出自粛や活動自粛などされておられる人が多いと存じますが、外出や活動をしないことにより、健康が阻害され、認知症や寝たきりとなったり、病気などの重症化も懸念されます。季節の良いこの時期に、手洗いやうがいの徹底と3密を避けた中で、是非、散歩や外出、文化・スポーツ、地域や友人との交流などを積極的に楽しんで頂ければと思います。

来る11月7日(土)に、守山市民ホール小ホールで「市政功労者表彰式典」を開催し、永年、各界で市政にご尽力

頂いた29人と4団体の皆さまを表彰させていただきます。これらの方々は、地方自治、市民福祉の向上、体育振興などに多大なご貢献を頂いたところであり、今日までのご尽力に心より感謝申し上げます。

さて、先月・先々月は、各小・中学校において運動会が開催されましたが、今年は、新型コロナウイルス感染症拡大防止のため、各校ともに競技数の縮小や学年別の開催など、さまざまな対策を講じての開催となりました。保護者の皆さまにおかれましては、観覧の入場制限などにご理解とご協力を頂き、お礼申し上げます。そうした中でも、児童・生徒たちは自分たちの力を発揮し、全力を尽くしてくれました。また、小・中学生の修学旅行は、これまでは遠方への宿泊を含めた旅行でしたが、今年は残念ながら、新型コロナウイルス感染症への懸念から、近場での日帰り旅行に変更しております。しかし、その逆境の中でも、児童・生徒たちが人生の節目となる素晴らしい思い出を作ってくれることを期待しています。

新型コロナウイルス感染症との闘いは今暫く続きますが、科学的知見を踏まえ、恐れ過ぎず、軽視し過ぎず、「正しく」恐れながら、各々が工夫を重ね、新たな生活様式を実践する中で、感染拡大防止と市民生活・経済・教育などを両立させてまいりたいと考えております。

引き続きの市民の皆さまのご協力を何卒よろしくお願い申し上げます。

守山市長 宮本和宏

11月1日(日)から
発熱などの症状がある人も、
かかりつけ医など
身近な医療機関で
診療・検査が受けられる
体制へ変わります

下記の点に注意してください。

1. まずはかかりつけ医など身近な医療機関に電話などで相談してください。
2. 受診時はマスクの着用や手指消毒などの感染対策をし、医療機関の指示に従ってください。
3. どんな症状がいつからあるか、体温、既往歴など、受診に必要な情報をまとめておきましょう。

＜受診先に困った時の相談窓口＞

- ・新型コロナウイルス感染症患者と接触があった場合や相談医療機関に迷う場合：県受診・相談センター〔☎(528)3621、24時間対応〕に相談
- ・休日や夜間に症状がつらくなった場合：休日急病診療所や病院の救急外来に相談

困すこやか生活課

☎・☎(581)0201 ☎(581)1628

市議会議長などが就任

9月30日に開催された定例会議で、議長および副議長の選出が行われました。議長に新野 富美夫議員(65歳)、副議長に渡邊 邦男議員(62歳)が選出されました。



議長
新野 富美夫さん
(今宿二丁目)

市議3期目
会派：新政会

- 副議長、総務常任委員長、文教福祉常任委員長などを歴任。



副議長
渡邊 邦男さん
(水保町)

市議2期目
会派：翔政会

- 環境生活都市経済常任委員会副委員長、議会改革・広報広聴特別委員会副委員長を歴任。

☎議会事務局 ☎・☎(582)1151 ☎(582)1155

令和2年度 市政功労者の表彰

11月7日(土)午前10時から市民ホール 小ホールで式典を開催し、地方自治や体育振興、福祉の向上、市民の模範となる善行、奇妙な行為などに尽くされた人などを表彰します。今年、受賞されるのは、自治功労25人、社会功労4人4団体、計29人4団体です。(敬称略、順不同)

☎総務課 ☎・☎(582)1111 ☎(582)0539

自治功労

- ★学校医として15年以上在任
徳林 昌樹(天津市)
- ★民生委員・児童委員として15年以上在任
大谷 加代子(金森町)
- 奥野 貞夫**(播磨田町)
- 小西 由美子**(吉身四丁目)
- 柴田 恵美子**(吉身六丁目)
- 中野 安子**(立入町)
- 淵上 清二**(吉身七丁目)
- 間宮 京子**(守山二丁目)
- ★消防団員として15年以上精勤
今井 尚(笠原町)
- 勝見 昌和**(小浜町)
- 坂井 喜展**(石田町)
- 高田 達也**(古高町)
- 寺西 一真**(二町町)

- 遠塚 みどり**(立田町)
- 中嶋 和成**(洲本町)
- 中道 真央**(下之郷二丁目)
- 堀田 紀明**(今浜町)
- 堀江 雅也**(洲本町)
- 村瀬 雅喜**(石田町)
- 森 貴尉**(播磨田町)
- 山田 貴幸**(今浜町)
- 山根 浩平**(欲賀町)
- ★スポーツ推進委員として15年以上在任
北脇 辰郎(石田町)
- ★行政事務嘱託員として10年以上在任
山崎 清(立入町)
- ★農政事務嘱託員として10年以上在任
田中 定雄(播磨田町)

社会功労

- ★守山市陸上競技協会の創立に尽力され、その後も永年にわたって陸上の発展と普及に尽力されるとともに、守山市スポーツ協会常務理事を歴任され、本市の体育振興に貢献された
今井 薫(水保町)
- ★滋賀県で開催される第79回国民スポーツ大会の成功を願い、多額の現金を寄付された
相原 満雄(古高町)
- ★市政の発展と社会教育の向上を願い、多数の絵画を寄付された
勝島 玄宥(杉江町)
- ★市政の発展と商業の活性化を願い、まちなか商業活性化番組を制作され、その映像一式を寄付された
堀井 隆彦(守山二丁目)
- ★永年にわたり、高年齢者にむけて、自治会館や福祉施設などで大正琴を披露されるなど、本市の福祉活動に貢献された
大正琴なごみ会
- ★永年にわたり、学区民の福祉意識の向上に向けて、地域福祉の推進に尽力されるとともに、ひとり暮らし高齢者への支援や福祉施設での奉仕活動を展開されるなど、地域の福祉活動に貢献された
玉津学区社会福祉協議会
- ★永年にわたり、高齢者や障害のある人に向けて、パソコン知識の普及や技術向上のためにパソコン教室を開くなど、本市の福祉活動に貢献された
守山パソコン愛好会
- ★市政の発展を願い、多額の現金を寄付された
守山銀座ビル
市街地再開発組合

守山みらい懇談会提言書が市長に提出されました

企画政策課 ☎・☎(582)1162 📠(582)0539

本年、市制施行50周年という大きな節目にあたり、次の50年先の守山を見据え本市が目指すべき将来像やまちづくり・ひとづくりの方向性について、昨年度より、本市に縁のある27人による「守山みらい懇談会」において、守山市民憲章に定める5つの分野ごとに、さまざまな角度から懇談を重ねていただきました。

このたび、これまでの議論を踏まえ、各分野の代表者などで構成する代表者会において、「守山みらい懇談会提言書 ～夢と希望に満ちたこれからの守山 50年先の『豊かな田園都市』をめざして～」を取りまとめいただき、10月12日に市長へ手渡されました。

委員からは「この提言を成長と発展のエネルギーとして、次の50年に向けたまちづくりを進めてほしい」との意見をいただきました。

この提言内容は、本市の最上位計画である「守山市第5次総合計画(後期基本計画)」に反映するとともに、各部局の施策に取り入れてまいります。

提言書の本文は、市ホームページからご覧いただけます。また、提言書の概要は、次号と併せて配布しますので、ご覧ください。



提言書本文



提言書手交式の様子

守山みらい懇談会委員

		委員名(敬称略・順不同)
総括アドバイザー		河野 伊一郎(倉敷芸術科学大学学長、元岡山大学学長)、 北野 宗道(茶道裏千家名誉師範)
オブザーバー		山川 芳志郎(守山市制施行50周年記念誌編集委員会委員長)、 伊藤 五作(守山市制施行50周年記念誌編集委員会副委員長)
分野別	美しい水と緑のあふれる、 秩序のあるまち (自然環境・都市づくり)	根木山 恒平(碧いびわ湖守山支部代表)、 田中 善秋(玉津小津漁業協同組合長)、 金崎 いよ子(びわこ豊穰の郷理事長)、 藤井 絢子(菜の花プロジェクトネットワーク代表)
	伝統に学び、 文化の香りたかいまち (文化・芸術)	山本 宗明(守山市文化協会会長)、 井上 建夫(市民ホール総合プロデューサー)、 加藤 景子(ピアニスト)、 井上 ひろ美(文化遺産プランニング代表)
	人権をおもんじ、 信頼しあえるまち (地域・福祉・平和・人権)	金野 弘子(市民参加と協働のまちづくり推進会議委員)、 廣田 加代子(社会福祉法人慈恵会理事長)、 杉山 貴智子(NPO法人四つ葉のクローバー理事長)、 福家 育美(車いすバドミントン選手)、 福田 正悟(守山野洲医師会監事)
	働く喜びを大切に、 産業の栄えるまち (産業・活性化)	清原 大晶(エンテラス・モリヤマ主宰)、 廣瀬 香織(chocomaka代表)、 北野 長和(開発営農組合元代表理事)、 上原 仁(株式会社マイネット代表取締役社長)、 國枝 健一(Rose Universe CEO)
	若い力をいかし、 活気と希望に満ちたまち (教育・次世代育成)	松田 保(滋賀県サッカー協会名誉会長)、 小笠原 大輔(もりやま青年団初代団長)、 村田 和哉(プロサッカー選手)、 大崎 永菜(平成29年少女国連大使)、 寺田 好孝(守山商工会議所青年部監事)

ルシオール 再会コンサート

～がんばろう守山、明るい未来へ～

日時 令和3年1月23日(土)午後3時～4時(午後2時開場)

場所 市民ホール 大ホール

11月7日
から
チケット
販売



日本センチュリー交響楽団©s.yamamoto

指揮 ^{まつむら ひであき}
松村 秀明

ソプラノ ^{いしばし えみ}
石橋 栄実

管弦楽：日本センチュリー交響楽団

曲目

- ・ハチャトゥリアン：組曲「仮面舞踏会」より「ワルツ」「ギャロップ」
- ・ヨハンシュトラウス2世：ワルツ「春の声」
- ・プッチーニ：歌劇「ジャンニ・スキッキ」よりアリア「私のお父さん」
- ・チャイコフスキー：バレエ音楽「くるみ割り人形」より「花のワルツ」
- ・シベリウス：交響詩「フィンランディア」ほか

¥500円(全席指定、3歳以上有料、3歳未満入場不可)

11月7日(土)午前10時から下記でチケットを販売。

ソーシャルディスタンスを確保した座席レイアウトです。

チケット
購入場所

市民ホール ☎(583)2532

駅前総合案内所 ☎(514)3765

LaLaツーリストモリーブ店 ☎(581)1095

キタダレコード ☎(582)3251

◆松村 秀明

●慶應義塾大学法学部卒業。洗足学園音楽大学附属指揮研究所修了。アントニオ・ペドロッチ国際指揮者コンクール第3位入賞。国内主要オーケストラに数多く客演。2019年には天皇陛下のご退位と新天皇ご即位にあたり、日本テレビによって制作された楽曲「新時代へ」(佐藤直紀作曲・読売日本交響楽団)の録音を指揮。



◆石橋 栄実

●大阪音楽大学専攻科修了。大阪舞台芸術奨励賞、咲くやこの花賞、ほか受賞多数。ドイツ・ケムニッツ市立劇場「ヘンゼルとグレーテル」招聘出演。新国立劇場「沈黙」「ラ・ボエーム」「フィデリオ」「夕鶴」など、オペラに多数出演のほか「久石譲シルベスターコンサート」出演など幅広く活動。大阪音楽大学教授、同付属音楽院院長。



チケットぴあ P=188・276 ☎0570(02)9999

ローソンチケット L=53778 <https://l-tike.com>

CNプレイガイド ☎0570(08)9999

e+(イープラス) <https://eplus.jp/>

もりやま青年団 presents プレゼンツ あわてんぼうのサンタがおうちにやってきたあ〜! 2020

クリスマス前に保護者から事前にお預かりしたお子さまへのプレゼントを、あわてんぼうの青年サンタがとびっきりの笑顔でお届けします。例年とは異なる状況ですが、お子さまのすてきなクリスマスの思い出づくりをお手伝いします。

時 12月20日(日)午後4時~8時

※12月5日(土)午前10時~午後3時に、約20分の事前打ち合わせ要

対 小学校入学前の子どもがいる家庭 **定** 30組(応募多数の場合は抽選)

¥ 500円(渡すプレゼントは各家庭で事前に用意)

申 11月24日(火)までに住所、保護者名、児童名、年齢、電話番号、メールアドレス、事前打ち合わせおよび当日の都合の悪い時間帯、応募理由を記載し、メール、はがきまたはLINEで下記へ申し込み。

申込先 〒524-0103 洲本町1353-2 北公民館内「青年サンタ2020」

✉ moriyama.seinen@gmail.com



LINE

スタッフも募集しています

青年団とともに、このイベントを企画、運営してみませんか。子どもが好きな人や、青年団に興味のある人など、たくさんの応募をお待ちしています。詳しくは、下記までお問い合わせください。

対 数回の打ち合わせや当日に参加できる人

問 もりやま青年団 ✉ moriyama.seinen@gmail.com

社会教育課 ☎・☎(582)1142 📠(581)2733

速野公民館講座

「ヨガで心と体をリラックス講座」

ヨガで新型コロナウイルス感染症のストレスや緊張感から解放され、心身ともにリラックスしましょう。

時 11月29日(日)、12月6日(日)午後2時~3時30分

所 速野公民館

内 初心者対象のヨガ

調 阪森 香理さん

対 市内在住、在勤、在学の人

定 先着12人

¥ 1,000円(2回分)

持 ヨガマットまたは大きめのバスタオル、飲み物、汗ふきタオル、動きやすい服装

申 11月9日(月)~20日(金)の平日午前8時30分~午後5時に電話または直接速野公民館へ申し込み。

他 新型コロナウイルス感染症拡大防止のため、中止になる場合があります。

問 速野公民館

☎・☎(585)3953 📠(585)5253



守山ガーデンサイクリング

「ビワイチ・モリイチ・ハイイチ(琵琶湖1周・守山1周・速野1周)」をテーマに、市内をサイクリングしませんか。

時 12月6日(日)午前9時~午後1時

集合場所 ジャイアントストアびわ湖守山

内 サイクリングをしつつ、福林寺(木浜町)を見学、おうみんちで和ハーブのプランツハンギング、開発営農組合でフラワーバイキングを体験

対 20kmを走行可能な人
※中学生以上の未成年者は保護者の同意書要。小学生以下は保護者同伴要。

定 先着30人

¥ 2,000円(保険代含む。当日徴収)

申 11月2日(月)~30日(月)の平日午前8時30分~午後5時15分に電話で速野会館へ申し込み。

他 ・ヘルメットを着用し、自転車に乗ってきてください。
・集合場所または美崎公園でレンタサイクル利用可。

主催 速野学区ふるさとづくり委員会(Aプロジェクト)

問 速野会館 ☎・☎(585)3953 📠(585)5253



2020
MORIYAMA City

50th

つなぐ50年 輝く 未来へ～市制50周年～⑧

昭和45年に誕生した本市は、令和2年7月1日に市制施行50周年を迎えました。記念事業は、来年度に延伸となりましたが、「新型コロナに負けない！50周年」として市民の皆さまにメッセージを届けます。

岡守山市制施行50周年記念事業推進委員会事務局(企画政策課内)
☎・☎(582)1162 ☎(582)0539

「市

制施行50周年記念誌」18頁には、ホタルの復活を目指した取り組みについての掲載があります。

乱獲や経済発展による水質悪化などにより全滅状態となった守山ボタル(ゲンジボタル)の復活を目指し、平成2年に整備されたほたるの森資料館では、ホタルの人工飼育や生態研究が行われました。この守山ボタルの研究・復活などの取り組みに大きく貢献いただいた中島 耕さん(85歳)から、当時の貴重なお話を伺いました。

新型コロナに負けない！50周年

守山ボタルへの想い ～よみがえれ 光の乱舞～

◇50年前の守山ボタルはどうでしたか

明治のころにはすでに全国的に守山ボタルは有名で、大正13年に日本初の天然記念物に指定されました。街灯がなくてもホタルの光ではっきりと道が見え、^{ひしゅう}飛翔するホタルが顔に当たって歩くのも大変だったと聞いています。子どものころは数多くのホタルが乱舞し、ホタルが飛んでいることが当たり前でした。しかし、50年前の市制施行時は、ホタルがいなくなり、人工飼育が行われだしたと記憶しています。

◇ホタルを研究されて分かったことはありますか

ホタルを一晩中眺めていたことがあります。ある晩、羽が開かないホタルが何度も飛ぶ練習をしていたのですが、何匹かのホタルが「頑張れ～」と言わんばかりに近くに寄ってきました。ホタルにも情があるんだな、と感動しました。

また、ホタルの幼虫に耳があるか、を調査したことがあります。幼虫は振動を感じ取って動いていますが、音楽をホタルの水槽に当てると、曲の振動を感じてしっぽをピンツと上へ向けて歩くんですよ。

◇今後どのようなまちになってほしいですか

緑豊かで透き通った水が流れる川は、人だけでなくホタルにとっても住みよい環境です。ホタルが顔に当たるほどだった明治のころのように、とはいいいませんが、市民にとってホタルがいて当たり前と感じる時代がくることを願っています。



中島さんが大事にスクラップしていた昭和8年6月2日付新聞の記事

◀中島 耕さん

平成6年から7年間、ほたるの森資料館で研究員として働く
全国ほたる研究会 元幹事
市制施行50周年記念事業「第33回全国ほたる研究大会」の開催に尽力

ほたるの森資料館の研究員時代からこれまで、守山ボタルの復活に懸命に取り組んでいただいた中島さんの想いを、次の50年につないでいきたいと思います。



“米づくり” 苦勞も楽しみも 心の糧になれ

地元の小学校に学習田を
〜地域住民の奮闘〜

新型コロナウイルス感染症の影響を受けて、学習田の代わりにバケツ田んぼで米づくりを体験



学習田で稲刈りを楽しむ児童(昨年写真)



バケツ田んぼにも実りの秋



田植えでは泥田の感触を体験

守山市の基本理念は「のどかな田園都市」です。

この基本理念にふさわしく、市内ほとんどの小学校にはそれぞれ学習田があって、児童がお米の栽培を体験しています。

しかし、実は立入が丘小学校に学習田が復活したのは3年前のこと。

今回は地元の小学校に学習田を復活させようと奮闘した、

地域住民の八尋 やひろ ゆか 由佳さんと奥村 おくむら きさぶろう 喜三郎さんを取材しました。

地元の小学校に学習田を 地域住民と学校の熱意

13年前に立入町に引越してきた八尋さんの子どもが通い始めたころ、立入が丘小学校には学習田がありませんでした。当時は気にしていませんでしたが、ゆりかご水田のサポーターに取り組んで、1年間お米づくりを経験したことで「地元の小学校に学習田を」という思いが強くなりました。

八尋さんが、その思いを学校に伝えたところ、学習田は10年以上前になくなってしまったと聞きました。教師も「お米の一生を五感で学ぶ体験は、子どもにとって貴重な経験になる」と、一緒に学習田復活に向けて動き始めることになりました。

八尋さんと小学校の熱心な説得の末、地元農家の奥村喜三郎さんの協力で、立入が丘小学校の学習田は復活を果たしました。

動き出した学習田 市街地に作る難しさ

住宅が増えて農地が少なくなった立入が丘小学校区での学習田復活は簡単ではありません。学習田には、子どもたちが昔ながらの田植えや刈取りなどの体験を通して、米づくり

の苦労や命の大切さ、お米の一生など多くのことを学ぶ目的があります。

子どもたちが米栽培を体験する準備、指導、育生管理など学習田(農地)を所有する農家に多くの負担がかかるうえ、米の収穫量も減ってしまいます。学習田復活を実現するには、農地を所有する人の理解と協力が必要でした。

八尋さんと学校の呼び掛けに、宅地になる予定の田んぼをひとまず使わせてもらえることになりました。そうして平成30年、5年生児童が10数年ぶりに復活した学習田で米の栽培を体験しました。

学習田に響く歓声と笑顔 地域に元気をくれた

農地の所有者に負担を掛けすぎないように、復活した学習田には、大勢の大人が関わってくれました。自治会や児童の保護者、JAおつみ富士守山営農センター、地主以外の地元農家も手伝いに来てくれました。

その中に、奥村喜三郎さんの姿もありました。奥村さんは、担い手に預けずに米栽培をしている数少ない地元農家です。農機具もノウハウも持っています。しかし、現役農家だからこそ、学習田の苦労と大変さを誰より分かっていました。

そのため、八尋さんから協力を依頼された当初は断っていました。手伝いで行った学習田で、田植えや秋の刈り取り、歓声を上げながら汗を流す子どもたちの姿が、地域に元気を与えてくれるのを見ていました。子どもたちの笑顔をその目で見て、八尋さんと小学校の熱心な説得に添えて学習田を提供し、全力でサポートしていく決意をしました。

米づくりの体験を通して 将来の子どもたちに夢を

新型コロナウイルス感染症の影響を受けた今年、児童はバケツ田を代用に米づくりを体験しました。

奥村さんは「1年をかけて米を作る体験で育てるを知り、多くの生き物にも触れ合える。それは、子どもたちの将来にも、何かの助けになると思います。私の田んぼも、いつか宅地になってしまうかもしれないけれど、10年は頑張りたいと思っています」と話していました。

八尋さんは「ゆりかご水田の手伝いで農業の楽しさを知ると同時に、この経験が将来、子どもたちの選択肢を広げるかもしれないと思っています。奥村さんと一緒に米づくりの裏作まで子どもたちに体験させてあげたいと、夢は広がっています」と話していました。



米づくりの学習を支える地元農家の奥村喜三郎さん(右) 学習田をコーディネートした地元住民の八尋由佳さん

園の先生

を応援しています。

園には、新しい発見と子どもたちの笑顔があふれています。

園の仕事が未経験でも、blankがあっても私たちがしっかりサポートをします。子どもたちの成長を守るために、あなたの力を貸してください。



保育幼稚園課職員

保育人材バンクを通じて復職

はしやま さやか
橋山 清香さん

**わが子との時間も
自分の時間も
大切にしたい**

(滋賀短期大学附属
すみれ保育園)
平日 午後1時～5時



やっぱり保育の仕事が好きだから

結婚や出産を機に一旦保育士を退職しましたが、小学生のころからの夢だった保育士の仕事に「いつか復職したい」と思いながら、8年が経っていました。

復職には不安もあったし、3人のわが子に申し訳ないような気持ちもありました。でも、午前中はわが子との濃密な時間、午後からは大好きな仕事と自分の時間の使い方を考えて、社会に出ることにしました。独身時代とは違う、子育てに追われる「旬」のお母さんとして、園児にも保護者にも寄り添える先生になりたいと思います。



潜在保育士職場復帰支援事業で他業種から転職

いゆさき ちづこ
岩崎 千鶴子さん

**子どもに名前を
覚えてもらった時
すごくうれしかったの**

(市立中洲こども園)
平日 午後3時～7時
土曜日 6時間(月2回)



ステップアップ目指し踏み出した一歩



資格を取得したころ、保育の仕事は少なく、20年以上他業種で仕事をしていました。

ステップアップがたくくて50代にして保育の現場を体験。実習が楽しくて、そのまま就職を希望しました。私は

夕方の延長保育を担当しています。最初は「先生」と呼ばれることに戸惑いましたが、名前を覚えてもらった時は本当にうれしかったです。子どもたちと一緒に成長しながら園児一人ひとりに関わり、安心してほっこりした時間を過ごせるよう頑張っていきます。

登録



希望職種や就労条件などを登録。ホームページの入力フォームから登録できます。

③資格がなくても働くことができます。

②保育士は実子の保育園入園選考時に優先区分があります。

①就労前の相談やフォローアップが充実しています。

●**3つのポイント**

●**対象となる仕事**
保育士、幼稚園教諭、保育教諭、看護師、保育補助者、調理員、放課後児童支援員 など

●**対象となる施設**

市内に所在する保育園、幼稚園、こども園、地域型保育事業所、放課後児童クラブ

希望の仕事内容や就労条件を登録すると、保育人材バンクが条件に合う仕事を紹介します。

●**対象となる施設**

市内に所在する保育園、幼稚園、こども園、地域型保育事業所、放課後児童クラブ

希望の仕事内容や就労条件を登録すると、保育人材バンクが条件に合う仕事を紹介します。

できます。

資格があっても、なくても登録することができます。

「働きたい人」と市内の保育園など各施設をつなぐサービスです。

資格があっても、なくても登録することができます。

守山市つなぐ 保育人材バンク

リアルも夢も諦めない。きらっと輝く

守山市では、保育の人材確保事業として「保育人材バンク事業」「潜在保育士職場復帰支援事業」を行い、園現場への就職これらの制度を使って、市内の園でいきいきと働いている「きらっと輝く 園の先生」を紹介します。あなたも、子どもたちの「キラキラ」「わくわく」に出会える仕事を始めてみませんか。

保育人材バンクを通じて就職

^{つかさ} ^な ^{おみ}
政 奈緒美さん



**いろいろな子どもの
成長に出会える
保育って楽しい**

(カナリヤ保育園)
平日 午前9時～午後4時

家庭と両立しながら仕事を継続したい



守山市民になっても保育の仕事が続けたくて、すぐに人材バンクの紹介を受けました。家庭と仕事の両立は大変だけれど、2人の小さな子どもがいるので、独身

の時とは違う視点で保育の仕事ができます。

子どもは正直なので、保育の中でも驚く輝きを見せてくれることがあります。いろいろな子の成長に出会える保育の仕事は本当に楽しい。子どもたちとの信頼関係を築きながら、自分なりの保育を展開していけるようになりたいと思っています。

潜在保育士職場復帰支援事業で他業種から転職

^{ひらた} ^{しの}
平田 志乃さん



**わが子との時間
うれしい変化が
たくさんありました**

(市立浮気保育園)
フルタイム

わが子のことを考え他業種から転職



わが子の通う園の保育士を見ていて「すごいな」と思ったことと、子どもと一緒に休日を過ごして夕食をとりたいたいという思いから、資格を取得して他業種から転職しました。

園で働き始めてから、別の園に通うわが子の姿を思い浮かべて「頑張っていたんだね」と実感したり、わが子を先生に歌の練習をしたり、子どもとの接し方がすごく変わりました。親としての自分の気持ちを大切に、園児の保護者から「命と成長」を預かっている事を忘れずに仕事をしていきます。

問 保育幼稚園課

☎・📠 (582) 1129 📠 (582) 1138

保育人材バンク出張登録会
「今こそ保育のお仕事へ!!」
時 11月13日(金)午前10時～午後3時
所 モリイブ1階 セントラルコート
申 不要
他 普段は市役所保育幼稚園課で登録の受け付けを行っています。



面接



条件が合えば各施設で面接。合格すれば働くことができます。

情報を提供



希望条件に合う求人情報を提供します。

保育現場への就職・職場復帰を 全力で応援します

園保育幼稚園課 ☎・☎(582)1129 ☎(582)1138 ✉hoikyochien@city.moriyama.lg.jp

潜在保育士職場復帰 支援事業

「保育の仕事は未経験」「長期間現場を離れていたので復職したいけれど不安」などで、資格を保有する潜在保育士を対象に保育体験を実施しています。

時 令和3年2月26日(金)まで随時実施
所 市内保育園、こども園

対 保育士資格を持ち、就業していない人
定 先着20人程度

申 令和3年1月29日(金)までにメールまたは電話で上記へ申し込み。
他 謝礼あり。市で保険加入あり。

Zoomで保育の しごと就職相談会

市公立保育園・こども園・幼稚園で今後就労を希望している人を対象に、「Zoom」によるリモート就職相談会を開催します。

時 11月17日(火)、26日(木)、12月2日(水)
い ずれも午前9時～午後4時30分

申 メールまたは電話で上記へ申し込み。
時 間は調整します。

他 相談は1人20分程度です。



現在の求人
情報はこちら

令和3年度採用の保育士・保育教諭を募集中

園保育幼稚園課 ☎・☎(582)1129 ☎(582)1138

市内の民間保育園・こども園では、令和3年度採用の保育士・保育教諭を募集しています。募集内容については、各園に直接お問い合わせください。なお、市内認可施設で保育士・保育教諭として勤務している場合、実子の市内保育園などの入所選考時に優先区分があります。

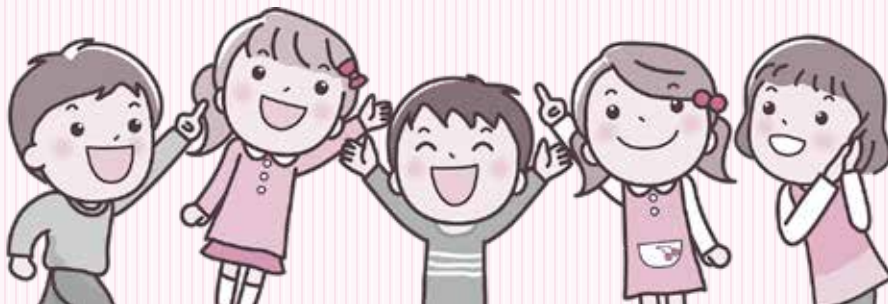

園名	住所	問い合わせ先
吉身保育園	吉身二丁目6-61	(福)洛和福祉会 ☎(582)4711
ひなぎくこども園	今浜町20	(福)むつみ会 ☎(585)1177
はすねだこども園	川田町1372-2	(福)あけぼの会 ☎(583)5230
カナリヤ保育園	守山二丁目1-23	(福)友愛 ☎(583)5460
カナリヤ第二保育園	下之郷三丁目3-2	(福)友愛 ☎(581)8128
速野カナリヤこども園	木浜町1667番地	(福)友愛 ☎(585)7240
若鮎保育園	下之郷町565-1	(福)守山向日葵会 ☎(583)7860
もりの風こども園	勝部三丁目9-15	(学)ヴォーリズ学園 ☎(582)8202
ふるたか虹のはし保育園	古高町826-1	(学)ヴォーリズ学園 ☎(514)3888
滋賀短期大学附属すみれ保育園	三宅町134番5	(学)純美禮学園 ☎(516)4230

保育幼稚園課からお知らせ
滋賀の保育所・認定こども園等就職フェア(秋)

保育士資格者の県内保育所・認定こども園への就職を促進するため開催します。各園の保育内容、特色、採用情報や働く保育士の声を直接聞くことができます。詳しくは、ホームページをご覧ください。
 時 11月3日(火・祝)午前10時30分～午後0時30分、午後2時～4時
 ※午前・午後で出展園総入れ替え制

所 イオンモール草津

対 保育の職場に就労を希望する学生および一般求職者

費用 無料

他 申込み不要、履歴書不要、服装・入退出自由、託児あり(事前申込み要)

問 一般社団法人滋賀県保育協議会

☎(525)5203 ☎(521)2117



ホームページ

保育幼稚園課からお知らせ
家庭的保育者等養成事業基礎研修の受講者募集

家庭的保育室で補助者として就労する人は保育士資格の有無にかかわらず、家庭的保育者等養成事業基礎研修の修了が必要です。また、小規模保育園、企業内保育所で保育士資格を有しない人が就労する場合にも、この研修の修了が必要です。詳しくは、市ホームページをご覧ください。

時 11月29日(日)午前9時～午後4時30分、12月6日(日)午前9時～午後5時15分、13日(日)午前9時30分～11時30分、19日(土)午前9時～午後5時15分

所 滋賀短期大学附属すみれ保育園

対 市内の家庭的保育室および小規模保育所、企業内保育所に従事している、または従事しようとする人

定 先着30人 費用 無料(別途テキスト代2,640円要)

申 11月2日(月)～25日(水)に申込書を左記へ提出。申込書は左記に設置または市ホームページからダウンロード。

問 滋賀短期大学附属すみれ保育園

☎(516)4230 ☎(516)4260



ホームページ

令和3年度 児童クラブ入室入所の申し込み受付

問 子育て政策課 ☎(584)5925 ☎(582)1138

時 11月6日(金)～17日(火)の平日午後1時～6時、土曜日午前9時～午後5時 ※日曜日は受け付けなし。

所 各児童クラブ室 ※子育て政策課では受け付けを行いません。

必要書類 通所登録申請書(児童1人につき1枚)、保護者の就労状況証明書、そのほか通所資格を証明する書類、印鑑

申請書の配布場所 子育て政策課、児童クラブ室、地区会館、ほほえみセンター、駅前総合案内所、すこやかセンター、こども園、保育園、幼稚園、児童館、市民ホールまたは市ホームページからダウンロード

対 令和3年度に市内の小学校などに就学している児童で、保護者が就労などで昼間家庭にいないことなどにより、家庭で保育を受けることが困難な児童

他・各児童クラブ室で、定員を超える入室希望があった場合、1～3年生の児童の入所を優先的に取り扱います。

・学校の長期休業期間中(夏休みなど)における児童クラブ室の利用(季節通所)を希望する人も、申込期間中に申し込んでください。

市内児童クラブ一覧

小学校区	名称	電話番号	所在地
守山	カナリヤクラブ	☎(583)3243	守山二丁目1-23
	カナリヤ第三クラブ	☎(581)8777	守山二丁目1098
	カナリヤ第四クラブ	☎(558)7222	梅田町5-1 藤和ハイタウン守山201
物部	物部児童クラブ室	☎(583)9927	二町町236-1
吉身	吉身児童クラブ室	☎(583)6272	吉身三丁目2-1
	吉身第二児童クラブ室	☎(583)6633	吉身三丁目3-8
立入が丘	立入が丘児童クラブ室	☎(581)0145	立入町216
小津	小津児童クラブ室	☎(585)1967	欲賀町853
玉津	玉津児童クラブ室	☎(585)3174	矢島町316-1
河西	河西児童クラブ室	☎(581)1755	小島町1843
	河西第二児童クラブ室		播磨田町3034
	まほろば児童クラブ	☎(514)1887	今市町12-1
速野	カナリヤ第二クラブ	☎(585)5491	水保町1154-2
速野・中洲	ひなぎく学童クラブ	☎(585)1177	今浜町20
中洲	中洲児童クラブ室	☎(585)2730	幸津川町1406

「発達障害を知ろう」講演会

☎発達支援課 ☎・☎(582)1158 ☎(581)1628 ✉hattatsu@city.moriyama.lg.jp

医師とスクールカウンセラーの立場からの講演と、参加の皆さまからの質問に答えます。

時 12月5日(土)午後2時～4時(開場：午後1時20分)

所 市民ホール 小ホール

内 講演会と質疑応答

演題 「思春期から青年期にかけてのメンタルヘルス
～家庭・学校・専門職との協同～」

講師 阪上 由子さん(滋賀医科大学小児科学講座 特任准教授)

小泉 葉月さん(滋賀医科大学精神医学講座 臨床心理士・公認心理師)

対 市内在住、在勤の15歳以上の人(中学生不可)

定 先着100人 **料** 無料

申 11月2日(月)～27日(金)にメールまたは発達支援課へ来庁して申し込み。
メールの場合は、件名に「講演会申し込み」と記入し、①名前、②住所、③年齢、④連絡先電話番号、⑤手話通訳希望の有無、⑥講師への質問(ある場合のみ)、⑦市外在住で市内在勤の人は勤務先名を明記してください。

他 事前申し込みをしていない人は当日参加はできません。



阪上 由子さん

守山市認定「認知症まもり」♡隊員」 養成講座(認知症サポーター養成講座 上級編)

地域で実際に声掛けや手助けができるサポーターの養成を目指します。

時 12月8日(火)午後1時30分～

3時30分(終了後、座談会を午後4時30分まで開催予定)、12日(土)午前9時30分～11時30分

※いずれか1回のみ参加で可
所 すこやかセンター3階 講習室
対 認知症サポーター養成講座 修了者

定 30人

申 左記へ申し込み。

他 新型コロナウイルス感染症拡大防止のため、中止する場合があります。

岡地域包括支援センター

☎(581)03300

☎(581)02003

健康福祉政策課からお知らせ もりやま地域共生大会

本市の社会福祉の向上に功績のあった個人・団体の表彰を行い、感謝の意を表すとともに、より一層の社会福祉の発展と地

域共生のまちづくりを図ることを目的に開催します。

時 11月15日(日)午前9時30分～

正午(受付：午前9時～)

所 市民ホール 小ホール

内 ・表彰式(午前9時30分～10時30分)・自治振興表彰、社会福祉協議会会長表彰、社協

ほっと♡ホット福祉大賞発表(川柳、写真)

・講演(午前10時30分～正午)

演題 「新しい福祉のチカラ」循環型未来食堂みんなの食堂を通じて」

川崎敦子さん(NPO法人芹川の河童 コーディネーター)

所 守山市社会福祉協議会

☎(583)2923

☎(582)1615

令和2年度介護・福祉人材確保支援事業「介護おしごとフェス2020」

介護サービス事業所では、高齢化の進展などにより、慢性的な人手不足となっています。介護に興味を持った人に介護の仕事を知ってもらえるよう湖南4市および企業と連携し、介護に関する映画の上映と就職フェアを開催します。

時 11月28日(土)

所 粟東市芸術文化会館さくら

内 ・湖南圏域に事業所を有する介護サービス事業所20法人

が出席予定の就職フェア(午後1時～4時)

・映画上映「ケアニッころに咲く花」

(午後3時15分～5時。開場：午後2時45分)

対 介護職への就労を希望する人(正規・非正規不問、年齢不問、資格の有無不問、学生可)

定 200人

他 申込不要

問 介護保険課

☎・☎(582)1127

☎(581)02003



11月は児童虐待防止推進月間(オレンジリボン運動)です ～189(いちはやく) 知らせて守る こどもの未来～



☎こども家庭相談課・子育て応援室 ☎(582)1159 ☎(582)1138

家庭や児童に関する相談件数は増加傾向にあり、特に子どもの命が奪われるなどの重大事件も後を絶ちません。このことを踏まえ、体罰が許されないものであることが法定化され、令和2年4月1日から施行されました。児童虐待は社会全体で解決すべき重要な問題であり、虐待から子どもを守るためには、地域社会の目配りと気付きが大切です。

「虐待を受けているのではないか」「子育てが辛くて、つい子どもにあたってしまう」「近くに子育てで悩んでいる人がいる」など、少しでも気付いたことがあれば、すぐに「189」まで電話してください。秘密は固く守られ、実際に虐待でなかったとしても連絡した人が責任を問われることはありません。児童虐待の防止と早期発見について、皆さまのご理解とご協力をお願いします。

児童虐待とは

- 身体的虐待…殴る、蹴る、たたく、投げ落とすなど
- 性的虐待…子どもへの性的行為、性的行為を見せるなど
- ネグレクト…家に閉じ込める、食事を与えない、ひどく不潔にするなど
- 心理的虐待…暴言、無視、差別的扱い、子どもの前で家族に暴力をふるうなど

児童相談所：全国共通ダイヤル 189番

▶189(いちはやく)番以外の相談電話

相談・連絡先	受付時間	電話
児童相談所相談専用ダイヤル	24時間	☎0570(783)189
児童虐待ホットライン (県中央子ども家庭相談センター)		☎(562)8996
守山警察署	緊急を要する場合	☎(583)0110
県中央子ども家庭相談センター	平日 午前8時30分～午後5時15分	☎(562)1121
子どもの人権110番 (大津地方法務局)		☎0120(007)110
県子ども・子育て応援センター	平日 午前9時～午後9時	☎(524)2030
	24時間	☎0120(0)78310
市こども家庭相談課・子育て応援室	平日 午前8時30分～午後5時15分	☎(582)1159

DVの被害者・加害者にならないために

～11月12日(木)～25日(水)は「女性に対する暴力をなくす運動」期間です～

☎人権政策課 ☎・☎(582)1116 ☎(582)0539

配偶者などからの暴力や性犯罪・性暴力、ストーカー行為、売買春、セクシュアルハラスメントなど、女性に対する暴力は、女性の人権を侵害するものであり、決して許されない行為です。新型コロナウイルス感染症に伴う外出自粛や休業が行われるなか、生活不安・ストレスからDV被害の深刻化が懸念されています。

◆こんな経験はありませんか

- 大声で怒鳴って従わせようとする
- 付き合いや外出を制限する
- 携帯電話や行動をチェックする
- 無視したりバカにしたりする
- 生活費を渡さない
- 仕事に就かせない
- 目の前で物をたたいたり、投げたり、壊したりする
- からだへの暴力がある(押す、たたく、殴る、蹴る、髪を引っ張るなど)
- 性行為を強要したり、避妊に協力しない
- これらは相手を暴力で支配しようとするDV行為です。このような経験をしたり聞いたりした場合は、すぐに右記へ相談してください。

◎相談電話・窓口

- ・DV相談^{プラス} ☎0120(279)889 ※24時間対応
- ・警察総合相談 #9110または☎(525)0110
(平日：午前8時30分～午後5時15分)
※緊急の場合は、110番で通報してください
- ・DV相談ナビダイヤル ☎0570(0)55210
※最寄りの相談機関に自動転送
- ・県立男女共同参画センター ☎0748(37)8739
(月・木曜日を除く毎日：午前9時～午後5時、木曜日：午前9時～正午、午後5時～8時30分)
- ・中央子ども家庭相談センター ☎(564)7867
(女性相談専用ダイヤル、毎日：午前8時30分～午後10時)
- ・女性の人権ホットライン ☎0570(070)810
(平日：午前8時30分～午後5時15分 ※強化期間は平日：午前8時30分～午後7時、土・日曜日：午前10時～午後5時)
- ・市女性の悩み相談(市人権政策課) ☎・☎(582)1116
(毎月第2・4金曜日：午前9時～正午、要予約)
- ・市こども家庭相談課 ☎(582)1159
(平日：午前8時30分～午後5時15分)

公聴会を開催します

☎520-8577 大津市京町四丁目1番1号 県都市計画課 ☎(528)4182

〒524-8585 吉身二丁目5番22号 市都市計画・交通政策課 ☎・☎(582)1132 ☎(582)6947

県では、大津湖南都市計画の第6回定期見直しにおいて「都市計画区域の整備、開発及び保全の方針」ならびに「区域区分(市街化区域および市街化調整区域)」の変更案の策定作業を進めてきました。

このたび、その案がまとまったため、皆さまに公開するとともに、広くご意見などを伺うため、公聴会を開催します。

この公聴会では、大津湖南都市計画区域内(守山市、大津市の一部、草津市、栗東市、野洲市、湖南市)に住所を有している人が、公述人として意見を述べることができます。なお、公述申出がない場合は公聴会を中止します。詳しくは、県ホームページをご覧ください。



ホームページ

時11月26日(木)午前10時～

所県危機管理センター(大津市)

他申込不要。公共交通機関を利用してください。マスクの着用など、新型コロナウイルス感染症対策をお願いします。

公聴会で意見を述べたい人

甲11月10日(火)～18日(水)に公述申出書(住所、氏名、年齢、電話番号ならびに述べようとする意見の要旨を書いた書面)を、郵送または直接上記などへ提出してください(郵送の場合は必着)。

公述申出書の用紙は、提出先に設置または県ホームページからダウンロードできます。

提出場所について詳しくは、県ホームページをご覧ください。

乙公述意見は、公共・公益的見地から述べてください。

・区域区分を変更する案を示す地図は、11月10日(火)～18日(水)に上記で閲覧できるほか県都市計画課のホームページでも掲載します。

・時間の都合上、すべての申出人が公述できるとは限りません。

市営住宅の入居者を募集します

募集住宅

☎建築課 ☎(582)1139 ☎(582)3284

団地名	所在地	建設年度	間取り	床面積	家賃	募集戸数	募集階	エレベーター
大門1棟	大門町235	昭和57年	3DK	58.28㎡	18,300円～	2	4・5階	なし
東円前1棟	古高町20	平成3年	3LDK	76.64㎡	26,900円～	1	3階	
東円前2棟		平成3年			26,900円～	1	1階	

※家賃は入居者の収入月額により決定。敷金は家賃の3ヵ月分。

対以下の条件をすべて満たす人

- ①市内在住または在勤の人
- ②納税義務を怠っていない人
- ③同居親族がいる人
- ④申込者および同居人が暴力団員でない人
- ⑤現に住宅に困窮していることが明らかな人
- ⑥入居予定者全員の収入月額(※)が158,000円以下の人(高齢者などは別途規定あり)

※「収入月額」は、以下の式により計算します。

$$\text{〔(申込者および同居者全員の所得金額) - (本人を除く同居者数} \times 38\text{万円} + \text{特別控除金額)} \text{]} \div 12$$

用紙配布および受付期間 11月9日(月)～20日(金)の平日午前8時30分～午後5時15分

他①申し込みは、1世帯1戸に限ります

②東円前団地は駐車場が設置されています(原則1戸につき1区画使用可、有料。大門団地は駐車場なし)

③入居予定は令和3年3月上旬以降です

④入居に際し、緊急連絡先が1人必要です

「古布」の排出抑制を緩和します

新型コロナウイルス感染症拡大により、5月から「古布」の排出を控えていただくようお願いしていましたが、このたび、海外との取引が徐々に改善され、少しずつ「古布」の資源化が可能な状況にあるため、11月より「古布」の排出抑制を緩和します。

ただし、多量に排出された場合、海外で再資源化するのは難しい状況ですので、以下の2点に留意し、ご協力をお願いします。

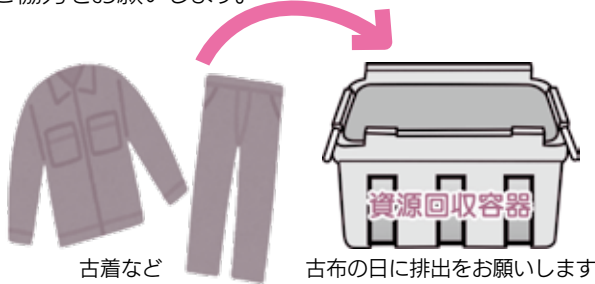

1. 「古布」の排出は、少量ずつ分けてください。
2. 雨の日は、排出を控えてください。

※「古布」とは、古着、タオルなど資源物となるもの。
 ※国内外での新型コロナウイルス感染症拡大などにより、再度、排出を控えていただくよう、お願いする場合があります。

ごみ減量推進課

☎・☎(582)1121 ☎(583)3911

電気の子メーターの有効期限を確認してください

電気の子メーターは、貸しビル・アパートなどで一括して電力会社に支払った電気料金を、各テナントなどの電気の使用量に応じて配分するために用いる電気計器です。

子メーターには、計量法で有効期間が定められています。これを過ぎた子メーターは取り替える必要があるため、最寄りの電気工事店や修理事業者に相談してください。

詳しくは、関西地区証明用電気計器対策委員会事務局(☎06(6451)2355)に確認してください。



商工観光課

☎・☎(582)1131 ☎(582)1166

納めた国民年金保険料は全額が社会保険料控除の対象です

国民年金保険料は、所得税および市県民税の申告で、納めた全額が社会保険料控除の対象となります。令和2年1月1日～12月31日に納めた保険料が対象で、過去の年度分や追納保険料なども含まれます。また、自分の保険料だけでなく、家族(配偶者やお子さまなど)の保険料を支払っている場合、合わせて控除が受けられます。

社会保険料控除を受けるためには、年末調整や確定申告の際に「社会保険料(国民年金保険料)控除証明書」または、領収証書を添付する必要があります。日本年金機構から下記の時期で「社会保険料(国民年金保険料)控除証明書」が、対象者宛てに発送されます。

発送時期	対象者
令和2年11月上旬	令和2年1月1日～9月30日に国民年金保険料を納付した人
令和3年2月上旬	令和2年10月1日～12月31日に国民年金保険料を納付した人(令和2年1月1日～9月30日に国民年金保険料を納付した人を除く)

「社会保険料(国民年金保険料)控除証明書」についての照会は、ねんきん加入者ダイヤルへお問い合わせください。

ねんきん加入者ダイヤル

☎0570(003)004(ナビダイヤル)

※050で始まる番号で電話する場合は、☎03(6630)2525

日本年金機構草津年金事務所 ☎(567)2220

国保年金課 ☎・☎(582)1120 ☎(582)1138

冬は特にご注意 ノロウイルスによる食中毒

食中毒は夏だけではなく、ウイルスによる食中毒が冬に多発しています。次のことに注意して、食中毒を予防しましょう。

- ・体調が悪いときは休みましょう
- ・手洗いをしっかり行いましょう
- ・食品の扱いには、十分に注意しましょう
- ・盛り付ける時は、マスク、手袋を着用しましょう
- ・食品、調理器具はしっかり消毒しましょう

すこやか生活課

☎・☎(581)0201 ☎(581)1628

狂犬病予防注射を受けさせましょう

毎年4～6月に接種が義務付けられている狂犬病予防注射について、今年度は、新型コロナウイルス感染症拡大防止のため、**12月31日(木)まで接種期間が延長されています。**

愛犬に狂犬病予防注射を受けさせていない人は、かかりつけの動物病院での接種をお願いします。

環境政策課 ☎(582)1154 ☎(583)3911

人事行政の運営などの状況を公表します

「守山市人事行政の運営等の公表に関する条例」に基づき、人事行政の運営の状況をお知らせします。詳しくは、市ホームページをご覧ください。
 圃人事課 ☎・☎(582)1117 ☎(582)0539

1. 職員の採用および退職ならびに職員数の状況

(1) 職員の採用状況

(平成31年4月1日～令和2年4月1日)

	平成31年4月1日～ 令和2年3月31日	令和2年4月1日
一般行政職	12人	14人
保健師職	3人	4人
幼児教育職	15人	9人
計	30人	27人

(注) 国、県との人事交流職員や再任用職員は除く。

(2) 職員の退職状況

(平成31年4月1日～令和2年3月31日)

退職事由	人数
定年退職	8人
応募認定退職	—
普通退職	17人
死亡退職	—
分限免職	1人
計	26人

(注) 国、県との人事交流職員や再任用職員は除く。

(3) 部門別職員数の状況と主な増減理由 (各年度4月1日現在)

	職員数		対前年 増減数	主な増減理由
	令和元年	令和2年		
議会	6人	6人	—	
総務企画	108人	113人	5人	新規事業および事業見直しにかかる事務量増など
税務	22人	22人	—	
民生	128人	130人	2人	待機児童対策のための幼児教育職の増員
衛生	45人	44人	△1人	組織の見直しによる減員など
労働	2人	2人	—	
商工	4人	4人	—	
農林水産	11人	13人	2人	農政関係業務の増加による増員
土木	47人	43人	△4人	土木職の欠員不補充、事業終了による減員
計	373人	377人	4人	
教育	98人	106人	8人	ICT化推進のための増員、任期付職員(講師)の新規増員
水道	10人	10人	—	
下水道	6人	6人	—	
介護保険	19人	19人	—	
国保	6人	6人	—	
後期高齢	3人	3人	—	
計	44人	44人	—	
合計	515人 (540人)	527人 (540人)	12人	

(注) 地方公務員の身分を有する退職者、他団体派遣職員などを含む一般職の人数。ただし、短時間勤務の再任用職員、非常勤職員、臨時的任用職員は除く。()内は条例定数の合計。

(4) 年齢別職員構成の状況 (令和2年4月1日現在)

区分	20歳未満	20歳～ 23歳	24歳～ 27歳	28歳～ 31歳	32歳～ 35歳	36歳～ 39歳	40歳～ 43歳	44歳～ 47歳	48歳～ 51歳	52歳～ 55歳	56歳～ 59歳	60歳 以上	計
職員数	—	32人	52人	76人	83人	69人	57人	61人	34人	36人	24人	3人	527人

(注) 再任用職員(短時間)は含まず。

2. 人事評価の状況

評価項目ごとに定める着眼点に基づき、職務遂行の過程において発揮された職員の能力を客観的に評価する「能力評価」および職員があらかじめ設定した業務目標の達成度の取り組みにより、その業務上の業績を客観的に評価する「業績評価」による人事評価を実施しており、評価結果は人材育成や給与などの人事管理の基礎として活用している。

3. 給与および休暇に関する状況

(1) 人件費の状況 (令和元年度普通会計決算)

住民基本台帳人口 (令和元年度末)	歳出額(A)	実質収支	人件費(B)	人件費率(B/A)	(参考)平成30年度の 人件費率
83,852人	28,854,791千円	668,246千円	4,689,135千円	16.3%	16.8%

(注) 人件費には、給料、諸手当のほか、共済費、災害補償費および特別職の給料、報酬などを含む。

(2) 職員給与費の状況 (令和2年度普通会計予算)

職員数(A)	給与費				1人当たりの給与費 (B/A)
	給料	職員手当	期末・勤勉手当	計(B)	
516人	1,779,687千円	543,433千円	767,638千円	3,090,758千円	5,990千円

(注) 職員数は、再任用職員を含む一般職で普通会計に属する職員数。職員手当には退職手当は含まず、給与費は当初予算に計上された金額。

(3) ラスパイレス指数の状況 (各年度4月1日現在)

区分	平成31年度	平成26年度
一般行政職	102.4	100.4

(注) ラスパイレス指数とは、国家公務員の給与水準を100とした場合の地方公務員の給与水準を示す指数。一般行政職とは、守山市職員の給与に関する条例に基づく行政職給料表の適用を受ける職。

(4) 職員の平均年齢および平均給料月額状況 (令和2年4月1日現在)

区分	守山市	
	平均年齢	平均給料月額
一般行政職	39.7歳	311,399円
技能労務職	59.6歳	268,867円

(5) 職員の初任給の状況 (令和2年4月1日現在)

区分	守山市	
	初任給	2年後の給料
一般 大学卒	188,700円	199,900円
行政職 高校卒	154,900円	164,700円

(6) 一般行政職の経験年数別・学歴別平均給料月額状況 (令和2年4月1日現在)

区分	経験年数		
	7年～10年	10年～15年	15年～20年
守山市 大学卒	250,936円	281,857円	327,160円
守山市 高校卒	—	—	—

(注) 対象者が2人以下の項目は「—」と表示。

(7) 一般行政職の級別職員数の状況 (令和2年4月1日現在)

級数	7級	6級	5級	4級	3級	2級	1級	計
代表的な職名	部長・次長	課長	参事	係長	係長・主査・主任	主事	主事・主事補	
職員数	28人	37人	24人	29人	121人	42人	30人	311人
構成比	9.0%	11.9%	7.7%	9.3%	38.9%	13.6%	9.6%	100.0%

(8) 職員手当の種類および内容 (令和2年4月1日現在)

毎月決まって支給	地域手当	給料、扶養手当の合計額に6%を乗じた額を支給																		
	扶養手当	扶養親族のある職員に支給【支給額】配偶者6,500円、子10,000円/人(16歳年度初めから22歳年度末までは5,000円加算)、父母など6,500円																		
	住居手当	借家・借間に居住する職員に支給(最高28,000円/月)																		
	通勤手当	通勤距離が片道2km以上である職員に支給(最高55,000円/月)																		
	管理職手当	管理または監督の地位にある職員に支給 【支給額】部長級：84,100円、次長級：70,800円、課長級：62,300円、参事級：49,600円																		
勤務実績に応じて支給	特殊勤務手当	著しく危険、不快、困難など特殊な勤務に従事する職員に支給(全33種)																		
	時間外勤務手当	正規の勤務時間を超えて勤務した職員に支給																		
	宿日直手当	宿日直勤務を行った職員に支給(6,200円/回)																		
	期末・勤勉手当	民間における賞与などに相当する手当として、6月1日および12月1日に在職する職員に支給(計4.5ヵ月分) 【加算措置の状況】職制上の段階、職務の級などによる加算措置(5%~15%)																		
その他	退職手当	<p>【加算措置の状況】 定年前早期退職特例措置(2%~30%)</p> <table border="1"> <tr> <td colspan="3">【支給割合】</td> </tr> <tr> <td></td> <td>自己都合</td> <td>早期・定年</td> </tr> <tr> <td>勤続20年</td> <td>19.6695/月</td> <td>24.586875/月</td> </tr> <tr> <td>勤続25年</td> <td>28.0395/月</td> <td>33.27075/月</td> </tr> <tr> <td>勤続35年</td> <td>39.7575/月</td> <td>47.709/月</td> </tr> <tr> <td>最高限度額</td> <td>47.709/月</td> <td>47.709/月</td> </tr> </table>	【支給割合】				自己都合	早期・定年	勤続20年	19.6695/月	24.586875/月	勤続25年	28.0395/月	33.27075/月	勤続35年	39.7575/月	47.709/月	最高限度額	47.709/月	47.709/月
		【支給割合】																		
	自己都合	早期・定年																		
勤続20年	19.6695/月	24.586875/月																		
勤続25年	28.0395/月	33.27075/月																		
勤続35年	39.7575/月	47.709/月																		
最高限度額	47.709/月	47.709/月																		

(9) 特別職の報酬などの状況 (令和2年4月1日現在)

区分	給料月額など(減額措置前)	期末手当(令和元年度支給割合)	退職手当	
			算定方法	支給時期
給料	市長 701,600円 (877,000円)	3.40月分	給料月額×在職月数×0.32	任期ごと
	副市長 634,950円 (747,000円)		給料月額×在職月数×0.235	
	教育長 692,000円		給料月額×在職月数×0.19	
報酬	議長 492,000円			
	副議長 422,000円			
	議員 382,000円			

※市長および副市長の給料は、令和3年3月31日まで減額。

(10) 年次有給休暇の使用状況 (平成31年1月1日~令和元年12月31日)

総付与日数(A)	総取得日数(B)	対象職員数(C)※	平均取得日数(B/C)	取得率(B/A)
9,709日	2,456日	249人	9.9日	25.3%

※対象職員とは、平成31年1月1日~令和元年12月31日までの全期間を在職した、非現業の一般職に属する職員のうち市長部局に勤務する職員。

(11) 特別休暇などの状況 (令和2年4月1日現在)

(ア) 病気休暇	(エ)の内容			
	公民権行使	産前・産後	忌引	妊婦通勤緩和
(イ) 介護休暇	証人などによる出頭	育児時間	父母の追悼の特別行事	妊婦健康診査など
(ウ) 組合休暇	骨髄提供	出産補助	夏季	妊婦障害(つわり)
(エ) 特別休暇	ボランティア	子の看護	災害・交通機関事故	勤続20年・30年
	結婚	介護休暇(短期)	生理	学校行事休暇

(12) 育児休業などの取得状況 (令和元年度)

令和元年度中の育児休業などの取得状況						令和元年度中に新たに育児休業などが取得可能となった職員の育児休業などの取得状況							
育児休業取得者数		育児短時間勤務取得者数		部分休業取得者数		育児休業対象者数		育児休業取得者数		育児短時間勤務取得者数		部分休業取得者数	
男性	女性	男性	女性	男性	女性	男性	女性	男性	女性	男性	女性	男性	女性
3人	52人	-	-	1人	26人	20人	23人	3人	23人	-	-	-	-

4. 分限および懲戒処分状況

(1) 分限処分(職員の意に反する降任・免職)の状況(令和元年度)

勤務実績がよくない場合	免職	1人
-------------	----	----

(2) 退職処分の状況(令和元年度)

心身の故障のため、長期休養を要する場合	13人
---------------------	-----

(3) 懲戒処分の状況(令和元年度)

一般服務関係(職務命令違反、信用失墜行為など)	戒告	1人
一般非行関係(傷害など刑法違反など)		1人
合計		2人

5. 退職管理の状況

退職後に営利企業などに再就職した者は、離職前5年間に在職した執行機関の組織の職員に対し、離職前5年間の契約や処分(再就職先およびその子法人に対するものに限る)に関して、離職後2年間働きかけが禁止されています。なお、離職前5年より前に部長級の職に就いていた者は、その職の職務に属する契約や処分に関しても離職後2年間、また在職中に再就職先およびその子法人に対して自ら決定した契約・処分に関しては期間の定めなく働きかけが禁止されています。

6. 研修に関する状況

集合研修や派遣研修、組織課題解決研修などを実施。

7. 福利厚生に関する状況

(1) 職員の健康管理に関する事業の実施状況(令和元年度)

職員の健康保持と疾病予防のため労働安全衛生法第66条の規定に基づき、職員の健康診断を定期的におこなっている。

(2) 公務災害の状況(令和元年度)

通勤災害	1件	公務災害	5件
------	----	------	----

(3) 職員互助会の状況 広報もりやま(8月1日号)に掲載。

8. 公平委員会の業務に関する状況

(1) 勤務条件に関する措置の要求の状況(令和元年度)

該当なし

(2) 不利益処分に関する審査請求の状況(令和元年度)

該当なし

各児童館のイベントについては、新型コロナウイルス感染症拡大防止のため、児童館の閉館も含め延期または中止になる場合がありますのでご了承ください。

催し	日時	内容	対象	募集・定員	申し込み・持ち物
守山市児童センター(地域総合センター、矢島町) ☎(585)4822					
きっずワールド 「キャンドルづくり」	11月14日(土) 午後2時～3時30分	クリスマスキャンドルを 作ろう	市内小学生	20人	申込受付中 口の広い透明の瓶(200ml 以上の容器)、ハンドタオル、 マスク、上靴、飲み物 参加費300円
親子ふれあい教室 「ふれあい歌あそび」	11月25日(水) 午前10時～11時	歌に合わせて、親子でふれあい 遊びを楽しもう	2歳以上の 子どもと その保護者	20組	申込要(11月24日(火)まで、 先着順) 飲み物
こどものひろば	11月28日(土) 午後1時30分～4時	いろいろなコーナー遊びを 楽しもう	市内の小学生 と乳幼児 (乳幼児は 保護者同伴)	なし	当日参加可(混雑時は人数 制限する場合あり) 飲み物、マスク、上靴(親子 とも)
友愛児童館(守山二丁目) ☎(583)3243 *駐車場はありません					
クラフトサークル	11月18日(水) 午後4時15分～5時	作って遊べる工作	小学生	20人	申込要(11月9日(月)まで) はさみ、のり
ぬりえサークル	11月30日(月) 午後4時15分～5時	12月のカレンダーぬりえ			申込要(11月9日(月)まで) 色えんぴつまたはサイン ペン
友愛第二児童館(水保町) ☎(585)5491 *駐車場はありません					
ぬりえクラブ	11月25日(水) 午後4時～5時	季節のぬりえをしよう	小学生	20人	申込要(11月6日(金)まで) 色えんぴつまたはサイン ペン
パステルクラブ	11月27日(金) 午後4時～5時	季節の制作をしよう			申込要(11月6日(金)まで)
ほほえみセンター(守山五丁目) ☎(514)3960 *運営:社会福祉法人 友愛					
秋のお散歩	11月5日(木) 午前10時～	目田川沿いを散歩しながら 秋を感じよう	乳幼児と その保護者	12組	当日先着順 ※雨天中止
巧技台あそび	11月10日(火) 午前9時45分～10時45分	運動遊具の組み合わせサー キットで楽しく運動しよう	1歳以上の 子どもと その保護者	なし	当日参加可 運動のできる服装 (館内の人数制限あり)
誕生日手形スタンプ	11月26日(木) 午前10時30分～	お誕生日の記念にかわいいカー ドに手形を残しましょう	11月生まれ の未就園児	10人	申込要(11月4日(水)～、 先着順) ウエットティッシュ
身長・体重計測 (1歳以上)	11月26日(木) 午前9時45分～10時10分	身長・体重を測定しよう	1歳以上の 子ども	なし	当日参加可 バスタオル(1歳)
身長・体重計測 (0歳)	11月26日(木) 午前10時15分～10時30分		0歳の 子ども	10人	申込要(11月4日(水)～、 先着順) バスタオル
ニュースポーツを 楽しもう	11月10日(火)～14日(土) 午後3時～4時	ドッチビーを使ったディスク ゴルフを楽しもう	小学生	なし	当日参加可 (館内の人数制限あり)
つくってあそぼう	11月21日(土) 午後3時～3時30分	透明のカードを引き出すと絵 に色が付く不思議なカードを 作ろう			15人
※ほほえみセンターご利用の際は「自宅での検温」「マスクの着用(3歳児以上)」「お茶を持参」をお願いします。					

守山警察署

☎ 守山警察署 ☎(583)0110 ☎(583)0595

指名手配被疑者犯人の 発見・逮捕にご協力ください

令和2年8月末現在、全国の警察から指名手配されている犯人は、警察庁指定重要指名手配被疑者を含め、約630人となっています。

これらの犯人は、殺人・強盗などの**凶悪犯事件**、暴行・傷害などの**粗暴犯事件**、窃盗犯事件、詐欺・横領などの**知能犯事件**、覚せい剤などの**薬物事件**などさまざまな罪で指名手配されています。指名手配犯人は、逃走中に新たな犯行を繰り返している者や、顔や名前を変えて一般社会に溶け込んで平静を装って生活している者、自分が指名手配されていると認識していない者などさまざまです。この指名手配犯人の発見検挙に向けた捜査活動には、皆さまのご協力が必要不可欠です。



指名手配犯人によく似た人物を見掛けたとか、不審な人物がいるといった情報がありましたら警察に通報していただくよう、ご協力をよろしく願います。たとえ、通報していただいた情報が違っていても、捜査した結果の一つひとつが犯人の検挙へと結び付きます。些細な内容でも結構です。気付いたことがあれば警察に通報してください。

市内の交通事故発生件数	発生件数(件)	前年対比(件)
人身事故	115	-5
物件事故	1517	-278
合計	1632	-283

市内の交通事故負傷者数	負傷者数(人)	前年対比(人)
軽傷者	102	-35
重傷者	11	-8
死者	2	1
合計	115	-42

市内の刑法犯認知件数	発生件数(件)	前年対比(件)
粗暴犯	9	-4
窃盗犯	155	-51
知能犯	15	4
その他	38	-5
合計	217	-56

統計:9月末現在

安全・安心メール登録受付中

☎ 危機管理課 ☎(582)1119 ☎(583)5066

右のQRコードを読み込むか、t-moriyama@sg-m.jpに空メールを送信することで、本市の安全・安心メール(災害・気象・行政・地震・防犯情報を配信)に登録できます。



相談コーナー

相談無料・予約不要(一部を除く)

※新型コロナウイルス感染症拡大防止のため、中止になる場合があります。

相談名	実施日	場所	問い合わせ
生活支援・ひきこもり・市民	平日 午前8時30分~午後5時15分	市役所1階 生活支援相談室	生活支援相談室 ☎(582)1161
就 労		市役所1階 生活支援相談室 (木曜日は地域総合センター)	商工観光課 ☎・☎(582)1131
消費生活 多重債務	平日 午前9時~午後4時	市役所1階 消費生活センター (市民協働課内)	市民協働課 ☎・☎(582)1148 消費生活相談専用電話188(土・日曜日利用可)
行 政	11月10日(火)、27日(金) 午前9時30分~正午	市役所1階 相談室	市民協働課 ☎・☎(582)1148
子育て	11月5日(木)、19日(木)午前10時~正午	市立図書館 集会室1	地域子育て支援センター (カナリヤ保育園) ☎(583)5460
人 権	11月5日(木)、19日(木)午前9時~正午	ライズヴィル都賀山 3階会議室(スターチス)	人権政策課 ☎・☎(582)1116
女性の悩み★	11月13日(金)午前9時~正午	吉身会館2階 小会議室	
男性の悩み★	11月21日(土)午前9時~正午	地域総合センター2階 学習室2	
教 育★	平日 午前9時~午後5時	エルセンター 3階	教育研究所 ☎(583)4237
住まい★	11月4日(水)、18日(水)午前9時30分~正午	市役所 新館2階 協議室	建築課 ☎(582)1139

★印の相談は事前申込が必要です

守山 BUNTAI calendar

11月1日号

Coming soon

※新型コロナウイルス感染症の情勢に伴い中止になる場合があります。ご了承ください。

◆市民ホールの主な催し物

新型コロナウイルスの感染症拡大防止を考慮し、多数の講座・公演が中止(延期)となっております。中止されたイベントのチケットの返金に関しましては、「各事業・イベント」「ご購入されたプレイガイド」などにより対応が異なります。詳しくは、市民ホール窓口までお問い合わせください。

11/3 (火・祝)	3 諏訪家屋敷 午前11時/午後3時	ルシオール in 諏訪家 DOMA コンサート ～ケーナ、サンポーニャ～	鑑賞無料 (施設入館料必要)	A
11/29 (日)	大ホール 午後2時	オーケストラで楽しむ映画音楽 ルシオール AKF 秋色 / 特別編 バック・トゥ・ザ・フューチャー スターウォーズ組曲より ほか 指揮：松井慶太 演奏：大阪交響楽団	全席指定(税込) 大人1,800円 高校生以下800円	発売中 C
12/18 (金)	小ホール 午後5時	over flow vol.96 ハープ 山地 梨保	鑑賞無料	A
12/19 (土)	小ホール 午後2時	旅への誘いコンサート第12景《草原へ》 ～第1なぎさ公園の菜の花畑～	全席自由(税込) 500円	発売中 D
2021年 1/9 (土)	小ホール 午後2時	ルシオールリサイタル・シリーズ vol.1 小林愛実ピアノ・リサイタル	全席指定(税込) 一般2,500円 25歳以下1,500円	D
1/23 ～31	展示室 午前10時～午後5時	現代美術展 - 現代への視点 2021 山下哲郎展	鑑賞無料	A
1/23 (土)	大ホール 午後3時	ルシオール 再会コンサート 指揮：松村秀明 独唱：石橋栄実 演奏：日本センチュリー交響楽団	全席指定(税込) 500円	11/7 発売 C
1/30 (土)	小ホール 午後3時	情熱のタンゴ & 愛のシャンソン	全席指定(税込) 4,500円	発売中 D
2/27 (土)	小ホール 午後2時	第三十三回 ほたる寄席 出演：三遊亭 兼好 ほか	全席指定(税込) 1,700円	発売中 B
2/28 (日)	小ホール 午後2時	音楽の扉 Room No.007 加藤 景子 ～ Solo Live ～	全席指定(税込) 3,000円	11/28 発売 D

入場制限 A どなたでもご覧いただけます B 未就学児童入場不可
C 3歳以上有料・3歳未満入場不可 / ソーシャルディスタンスを考慮した座席配置
D 未就学児童入場不可 / ソーシャルディスタンスを考慮した座席配置

公益財団法人
守山市文化体育振興事業団
市民ホール ☎ 583-2532 ㊟ 583-3189
http://moriyamabuntai.com/wp

大庄屋諏訪家屋敷
☎ 516-8160 ㊟ 516-8316
http://moriyamabuntai.com/suwake/
ビッグレイク (野洲川歴史公園サッカー場)
☎ 584-3366 ㊟ 585-5190
http://www.biglake.jp

◆市民運動公園 スクール事業

親子リトミック教室

日時 11月9日、30日、12月7日、21日の月曜
日午前10時～10時50分
会場 市民体育館 会議室
参加費 700円/回(傷害保険含む)
M²スポメンバー600円/回(傷害保険含む)
対象 市内在住で平成29年度生まれの幼
児とその保護者
申し込み 電話で申し込み後、参加費を添えて
直接体育館窓口で申し込み

太極拳クラブ(Ⅲ期)

日時 12月～3月の金曜日午前9時30分～
11時(全13回)
会場 市民体育館 弓道場
対象 市内在住、在勤で18歳以上の人
参加費 8,800円(傷害保険含む)
M²スポメンバー7,800円(傷害保険含む)
申し込み 11月5日(木)から電話で申し込み

◆市民運動公園 開放事業

エンジョイ!スポーツタイム

(市民体育館夜間開放)

日時 11月11日、25日の水曜日午後6時～
9時
会場 市民体育館 大アリーナ
参加費 大人300円、こども150円、シニア200円
※M²スポメンバー半額(傷害保険含む)
申し込み 当日市民体育館で直接申し込み
※今月の家族ふれあいスポーツサンデー
(市民体育館無料開放)はありません。

◆ビッグレイク 開放事業

エンジョイ!グラウンド・ゴルフ

(ビッグレイク自由開放)

日時 11月2日(月)※少雨開催
午前9時～午後3時
会場 ビッグレイク Bコート(人工芝)
参加費 100円(傷害保険含む)
申し込み 当日ビッグレイクで直接申し込み
※16ホール設置予定

家族ふれあいスポーツデー

(ビッグレイク無料開放)

日時 11月14日(土)午後1時～4時
会場 ビッグレイク Cコート(天然芝)
参加費 無料
申し込み 当日ビッグレイクで直接申し込み

※詳しくは、ホームページをご覧ください
くか、電話でお問い合わせください。

スポーツ協会からのお知らせ

守山卓球教室

時 11月2日、9日、16日、30日の月曜日午前9時～11時、11月7日(土)午後1時～4時
所 市民体育館 島田 宗一郎さん(守山市卓球協会) ¥2,500円(傷害保険料含む)

第16回健康づくり守山21開催 ～コロナと正しいおつきあい～「#スカットストレッチ」

時 12月13日(日)午後1時30分～(受付：午後1時～)市民体育館 大アリーナ
所 崎谷 志津子さん(エクササイズインストラクター) ¥500円(傷害保険料含む)
他 小学生以下は保護者同伴要、託児所なし 共催 公益財団法人守山市文化体育振興事業団



守山市スポーツ協会事務局(市民体育館内) ☎・㊟ (583)3113 ✉ jimukyoku@sports-moriyama.net
火曜日と祝日の翌日を除く 午前9時～午後5時

11月の駅前総合案内所

☎(514)3765
☎(514)3766

竹楽の森CLUB(地球市民の森)

11月2日(月)～8日(日)初日午前11時から 最終日午後4時まで

荒廃した竹林を整備しながら、市民交流と活性の場として「楽しみながら ともに がんばろう」を合言葉に竹灯笼の講習で制作した作品約30点を展示。

第17回 墨友会展

11月9日(月)～15日(日)初日午前10時から 最終日午後3時まで

風景画を中心として、身近な自然や静物画を墨の濃淡、にじみの偶然性、伝統的な技法などで作成した個性的で多彩な水墨画作品12点を展示。

陶芸守山会 作品展・即売

11月16日(月)～22日(日)初日午前11時から 最終日午後3時まで

食器類、花器、そのほか小物の陶芸作品約100点を展示。展示販売あり。

こぎん刺しの作品

11月23日(月・祝)～29日(日)初日午前10時から 最終日午後4時まで

青森県津軽地方の伝統的な刺し子のこぎん刺し作品約50点を展示。展示販売あり。

わたしたちの目田川 ～水辺の観察会活動紹介～

11月30日(月)～12月6日(日)初日午前10時から 最終日正午まで

「認定NPO法人びわこ豊穡の郷」の、ゲンジボタルが乱舞する故郷の再生と、琵琶湖とシジミに親しむ湖辺の再現を目標にした目田川での活動や環境学習会を紹介。

駐輪場が90分間無料になります

駅前総合案内所を利用する場合、下記の駐輪場が90分間無料になります。

<対象の駐輪場> 小島自転車預かり所、山本自転車預かり所、北野自転車預かり所、田中自転車預かり所、大橋駐輪場、奥野自転車預かり所、有限会社宏和駐輪場

市立図書館

☎(583)1639
☎(583)6949

11月の行事

休館日

11月2日、4日、6日(館内整理日)、
9日、16日、24日、30日

行事(開催予定)

- ・ 中高生サポーター主催クイズラリー
☎11月7日(土)午後1時～4時30分
8日(日)午前10時～午後4時30分
☎小学生以下 ☎申込不要
- ・ 親子で楽しむおはなし会
☎11月11日、18日、25日の水曜日午後3時～
(25日は午後3時30分～)
☎集会室 ☎先着7人
- ・ がん相談支援センター出張相談
☎11月13日、27日の金曜日午後1時30分～4時30分
☎無料 ☎前日までに市立図書館へ申し込み
☎相談は1人1時間以内
- ・ 令和2年度開館2周年記念数学講座「数学の考え方」
☎11月15日(日)午後2時～3時 ☎多目的室
☎神 直人さん(滋賀大学教育学部教授) ☎定60人
☎11月1日(日)から市立図書館へ申し込み
- ・ 大人のための映画会
☎11月18日(水)午前10時30分～ ☎多目的室
☎映画「カサブランカ」の上映 ☎先着40人
- ・ 公開朗読会
☎11月28日(土)午後2時～ ☎集会室
☎朗読ボランティアじゃらんさんによる群読
- ・ おたのしみおはなし&映画会
☎11月29日(日)午前11時～ ☎多目的室
☎先着35人
- ・ 中高生サポート隊
☎11月29日(日)午後1時～ ☎集会室
☎隊員募集中です



立入水源地の四塩化炭素

水質検査結果

9月15日～10月13日

原水(地下水)

- ・ 1号井戸(0.0002mg/ℓ 未満)
- ・ 3号井戸(0.0250mg/ℓ ～0.0280mg/ℓ)
- ・ 5号井戸(0.0002mg/ℓ 未満)
- ・ 6号井戸(0.0280mg/ℓ ～0.0290mg/ℓ)
- ・ 7号井戸(0.0024mg/ℓ)

浄水塔出口

- ・ 1号浄水塔(0.0002mg/ℓ 未満)
- ・ 2号浄水塔(0.0002mg/ℓ 未満)
- ・ 3号浄水塔(0.0002mg/ℓ 未満)

給水栓(水道水)

- ・ 0.0002mg/ℓ 未満(水質基準値0.002mg/ℓ 以下)

水道水異常なし

高度浄水処理施設で適正に処理できており、安全でおいしい水を給水しています。

各井戸の監視体制

定期的に水質の変動を監視し、取水量の調整を行い、安全な水の確保に努めています。

☎(582)1128 ☎(582)5780

※上記検査の詳細は、施設工務課にお問い合わせいただくか市ホームページをご覧ください。



空間放射線量

10月の測定結果

測定した放射線量は、文部科学省および厚生労働省が示している校庭・園庭の空間線量率の目安(1時間あたり1マイクロシーベルト未満)を下回っています。

各地点の測定結果 測定日:10月1日(天候:晴れ)

測定値単位 μSv/h (マイクロシーベルト/時)

測定地点	測定時刻	測定値(平均値)
守山小学校	9時36分	0.070
物部小学校	9時47分	0.074
吉身小学校	9時15分	0.064
立入が丘小学校	9時25分	0.080
小津小学校	9時58分	0.062
玉津小学校	10時09分	0.060
河西小学校	10時45分	0.062
速野小学校	10時20分	0.074
中洲小学校	10時32分	0.072

・ 測定機器: 日立アロカメディカル株式会社シンチレーション式サーベイメータTCS-172B

・ 測定方法: 上記測定機器を地上1.0mの高さに設置し、1回30秒の測定を5回繰り返し平均値

☎(582)1119 ☎(583)5066

済生会守山市民病院で、成人向け インフルエンザ予防接種の日程を追加します

☎済生会守山市民病院健診センター ☎(582)5151

時 11月10日(火)、17日(火)午後3時～4時
(受付：午後2時30分～3時45分)

所 済生会守山市民病院 整形外科

¥ 5,000円(税込み)

※市内在住で65歳以上の人は、助成制度で無料。

草津、栗東、野洲市在住の65歳以上の人は、助成制度で500円。

助成制度について詳しくは、各市役所担当部署へお問い合わせください。

用 11月2日(月)以降の平日午後2時～4時に電話または直接済生会守山市民病院健診センターへ申し込み。

他 ・ワクチンがなくなり次第、予約受け付けを終了します。

- ・問診票は健診センター前に設置します。
- ・医師の問診後、接種可能な人のみ実施します。



大庄屋諏訪家屋敷

郷土守山に学ぶ研修講座V もりやまの「こー」 ええやん スポット

平成30年に日本遺産に認定された建造物やホテル舞鶴三津川守山支線円形分水の特徴など、守山市ボランティア観光ガイド協会が選ぶ「とっておき」スポットをホームページで紹介しします。

時 11月1日(日)～

問 教育研究所

☎(583)4217

☎(583)4237



ホームページ

環境政策課からお知らせ 環境学習会

守山が誇るホテルと気候変動の関係について一緒に考えてみませんか。

時 12月12日(土)午後1時30分～

3時

所 市民ホール学習室1

定 先着40人

¥ 無料

申 電話、ファクス、メールで左

記へ申し込み。

問 ほたるの森資料館

☎・☎(583)9680

✉hotaru@lake-biwanet

環境政策課からお知らせ 水辺の探検会

守山の川の生きものについて、一緒に調べてみませんか。

時 11月8日(日)午前9時～正午

所 市内河川4カ所

(集合：ほたるの森資料館)

対 小学3年生以上

定 15人

¥ 500円(資料、保険、軽食代

など)

持 長靴、着替え

申 下記へ申し込み。

他 マスク着用をお願いします。

受付時の検温で、37.5度以

上の熱がある人は参加できません。

問 認定NPO法人

びわこ豊穰の郷

☎(583)8686

在宅医療・介護連携 サポートセンターからお知らせ 滋賀の医療福祉を 守り育てる県民フォー ラム「みどりびいけん」

時 11月28日(土)午後2時30分～
4時(受付：午後1時45分)

所 栗東芸術文化会館さきり

内 茂山千五郎家による狂言「腰

折」特別編、井筒屋磯七さん

による落語「笑いは心のくす

り」など

定 先着300人(入場できる人

は11月24日(火)までに代表者

へ入場券を発送します)

¥ 無料

申 11月18日(水)までにホーム

ページの参加申し

込み専用フォーム

から申し込み。

他 詳しくは、ホームページをこ

覧ください。

問 医療福祉・在宅看取りの地域

創造会議事務局

(県医療福祉推進課内)

☎(528)3529



ホームページ

行政インフォメーション

●11月は労働保険適用促進強化期間です
パートやアルバイトを含む労働者を1人でも雇用する事業主は、業種や規模にかかわらず、すべて労働保険(労災保険と雇用保険)に加入する必要があります。まだ加入していない事業主の人は早急に加入手続きをしてください。

詳しくは、下記や労働基準監督署、ハローワークにお問い合わせください。

☎滋賀労働局労働保険徴収室
☎(522)6520

●原子爆弾被爆者二世の健康診断を実施します

☎令和3年1月4日(月)～3月31日(水)
☎被爆者健康手帳を所有する父または母(死没者を含む)の次子で、父または母の被爆以後に出生し被爆者健康手帳を有しない人

☎11月2日(月)～30日(月)に最寄りの保健所へ申し込み
☎県健康寿命推進課
☎(528)3653

イベント

●農業用ドローンデモフライト&説明会

☎11月7日(土)①午前10時～11時30分、②午後1時30分～3時
☎無料
☎吉川(鮎家の郷 南隣)

☎各回先着20人
☎電話で下記へ申し込み
☎一般社団法人日本ドローンビジネスサポート協会滋賀本部(日曜日・祝日を除く午前10時～午後6時)
☎(558)8887

●さんさん歌おう会を再開します

☎11月11日(水)、25日(水)
午後1時30分～3時
☎市民交流センター
☎¥300円(コーヒー、ケーキはなし)
☎市民交流センター
☎(583)2975

●集まれ!未来で輝くクリエイター系女子 in 滋賀

☎①11月14日(土)午後1時～3時
②21日(土)午後1時～4時
☎滋賀県立大学(①はオンラインで開催)
☎①オンライン企業見学会
②理系的思考体験(謎解きイベント)
☎県内の女子中学・高校生および保護者、教員
☎①30人、②90人
☎①は11月11日(水)まで、
②は11月18日(水)までにホームページで申し込み
☎滋賀県立大学
☎0749(28)8351



ホームページ

●かんたんセルフトレーニング講座

☎11月12日(木)、26日(木)
☎無料
午後1時30分～2時30分
☎あまが池プラザ
☎大橋 麻衣さん(健康運動指導士)
☎20歳以上の人(お子さま同伴可)
☎定15人
☎タオル、飲み物、動きやすい服装
☎電話で下記へ申し込み
☎あまが池プラザ
☎(514)2505

●コミュニティー広場(市民交流センター1日無料開放デー)

☎11月14日(土)正午～午後4時、15日(日)午前9時～午後3時30分
☎無料
☎市民交流センター
☎①活動紹介・作品展示・体験・会員募集・会議などの場所提供
②施設見学など
☎①は申込書を下記へ提出。時間帯などは先着順で決定。申込書は下記に設置またはホームページからダウンロード。②は申込不要
☎市民交流センター
☎(583)2975



ホームページ

●“うの家”でそば打ち教室～新そばを楽しもう～

☎11月25日(水)午前10時～午後1時
☎うの家 南蔵
☎大人(お子さま同伴不可) ☎10人
☎¥1,500円(お菓子、コーヒー、お土産用そば3食付き)
☎エプロン、三角巾、手ふきタオル
☎下記へ申し込み
☎マスクの着用をお願いします
☎守山宿・町家“うの家”
☎(583)2366

●第4回MINNAのサロン 国際交流ウォーク～もりやまを歩こう!～

☎12月5日(土)午後1時～3時30分ごろ
※荒天中止

集合場所 市民交流センター
☎守山市ボランティア観光ガイド協会
☎20人
☎¥300円(会員、外国籍の人は無料)
☎11月30日(月)までに下記へ申し込み
☎マスク着用をお願いします。雨の場合は傘を持参してください
☎守山市国際交流協会
(平日午前9時～午後4時30分)
☎(583)4653
☎mkokusai@usenet.ne.jp

●シニア振り袖ファッションショー

☎令和3年3月27日(土)午後1時～3時
☎ライズヴィル都賀山
☎着物(大振袖、花嫁打ち掛け)&カラードレスのファッションショー
☎65歳以上の人
☎先着20人
☎¥6,000円(会場費、着付料、ヘアメイク料、衣裳料含む)
☎電話で下記へ申し込み
☎娘さんやお孫さんが着られた思い出の振り袖持ち込み可
☎口ミロミさろんMANA(峯田)
☎090(6985)4576

講習・講座

●オンライントルコ語講座

☎12月3日～17日、令和3年1月14日～28日の毎週木曜日午後7時～8時30分
☎市民交流センターまたは自宅(いずれもZoomを使用予定)
☎初めてトルコ語を習う人も活用できるような基礎や会話を学びます
☎日本トルコ文化協会所属講師
☎先着14人(最少催行人数6人)
☎¥5,000円(会員は4,000円)
☎11月27日(金)までに下記へ申し込み。自宅での受講希望者はメールで申し込み
☎守山市国際交流協会
(平日午前9時～午後4時30分)
☎(583)4653
☎mkokusai@usenet.ne.jp

市民参加と協働のまちづくりフォーラムおよびまちづくりリーダー研修会 With コロナ時代の地域活動スタイル ～地域のつながりを大切に～

☎11月28日(土)午前9時30分～11時30分 ☎市民ホール 小ホール
☎・第1部: 講演「活動における情報通信技術の身近な活用」
☎井上 あい子さん(総務省地域情報化アドバイザー)
☎・第2部: 市民提案型まちづくり支援事業の事例と活動報告
☎一般社団法人ママバスポートコミュニティ、フードバンクびわ湖守山支部
☎無料 ☎11月20日(金)までに電話、ファクスまたはメールで下記へ申し込み。
☎市民協働課
☎(582)1148 ☎(583)3911 ☎shiminkyoudou@city.moriyama.lg.jp
☎社会教育課
☎(582)1142 ☎(581)2733 ☎shakaikyoiku@city.moriyama.lg.jp

Information

新型コロナウイルス感染症の影響により、イベントの中止・延期が相次いでいます。イベントが実施されるかどうかについては、各イベントの主催者にお問い合わせください。

●イベント案内やメンバー募集などの情報を掲載しています。詳しくは、秘書広報室 ☎(582)1164へお問い合わせください。

寄贈

●創立30周年記念誌を寄贈

10月14日、守山市美術作家協会さまから創立30周年記念誌15冊を寄贈いただきました。市立図書館や地区会館などでご覧いただけます。



行政インフォメーション

●献血のお知らせ

400ml献血にご協力をお願いします。

・モリーブ

☎11月15日(日)午前9時30分～11時30分、午後1時～4時

●ピエリ守山

☎11月23日(月・祝)午前10時～11時45分、午後1時～4時

☎近江守山ライオンズクラブ

☎(582)3594

すこやか生活課

☎・☎(581)0201



●野洲川の樹木伐採工事で発生した伐木材を無料配布しています

☎毎月第2・4水曜日

☎無料 午後1時～4時

※なくなり次第終了

☎野洲市市三宅地先の堤防上

☎他申し込み方法や注意点など詳しくは、ホームページをご覧ください



ホームページ

☎国土交通省琵琶湖河川事務所

☎(546)0879

●堤防の刈り草から作ったたい肥を無料配布しています

☎平日午前8時45分～午後5時

☎無料 ☎独立行政法人水資源機構湖南管理

理所(草津市烏丸半島内)

☎スコップ、持ち帰り用の袋など

☎独立行政法人水資源機構湖南管理所

☎(568)4102

●11月11日(水)～17日(火)は税を考える週間です

確定申告や納付手続きは、オンラインでできます。

10月下旬に公開された税務相談チャットボットなど、国税庁の取り組みや税に関する情報をホームページで紹介しています。ホームページぜひご覧ください。



ホームページ

☎草津税務署

☎(562)1315

お知らせは25頁に続きます→

もくじ

- 2 市長メッセージ/市議会議長などが就任/11月1日(日)から発熱などの症状がある人も、かかりつけ医など身近な医療機関で診療・検査が受けられる体制へ変わります
- 3 令和2年度市政功労者の表彰
- 4 守山みらい懇談会提言書が市長に提出されました
- 5 ルンオール 再会コンサート
- 6 あわてんぼうのサンタがおうちにやってきたあ〜! 2020/守山ガーデンサイクリング/速野公民館講座
- 7 つなぐ50年輝く未来へ〜市制50周年〜
- 8・9 守山てんこもり
- 10-12 きらっと輝く 園の先生/保育現場への就職・職場復帰を全力で応援します
- 13 滋賀の保育所・認定こども園等就職フェア〜秋〜/家庭的保育者等養成事業基礎研修の受講者募集/令和3年度 児童クラブ入室所の申し込み受付
- 14 「発達障害を知ろう」講演会/守山市認定「認知症みまも〜り〜心隊員」養成講座/もりやま地域共生大会/介護おしごとフェス2020
- 15 11月は児童虐待防止推進月間(オレンジリボン運

- 動)です/DVの被害者・加害者にならないために公聴会を開催します/市営住宅の入居者を募集します
- 16
- 17 納めた国民年金保険料は全額が社会保険料控除の対象です/「古布」の排出抑制を緩和します/冬は特にご注意ください ノロウイルスによる食中毒/狂犬病予防注射を受けさせましょう/電気の子メーターの有効期限を確認してください
- 18・19 人事行政の運営などの状況を公表します
- 20 ちやいど広場
- 21 守山警察署/安全・安心メール/相談コーナー
- 22 BUNTAI情報/スポーツ協会
- 23 図書館/駅前総合案内所/放射線量/水質
- 24 済生会守山市民病院で、成人向けインフルエンザ予防接種の日程を追加します/郷土守山に学ぶ研修講座/環境学習会/水辺の探検会/滋賀の医療福祉を守り育てる県民フォーラム「みとりでござる」
- 25・26 Information/令和2年秋の火災予防運動
- 27 街かどフラッシュニュース/双眼鏡/人口
- 28 街かどフラッシュニュース

令和2年秋の火災予防運動 ～その火事を防ぐあなたに金メダル～

11月9日(月)～15日(日)に令和2年秋の火災予防運動を実施します。空気が乾燥し火災が発生しやすいため火の取り扱いは注意し、火災報知機の動作確認を行いましょう。新型コロナウイルス感染症予防などで手指消毒アルコールを使用する際は、以下の点を守りましょう。

- ・危険物のため大量に買いためない
 - ・火気の近くで使用しない
 - ・冷暗所で保管する
 - ・詰め替え時は風通しの良いところで行う
- ☎北消防署予防指導係 ☎(584)2119 ☎(584)3699



10月
3日～

埋蔵文化財センター 秋季特別展



**開館40周年
市内遺跡の
発掘と遺物展**

開館40周年を記念して、「発掘調査写真が語る守山の移り変わり」をテーマに11月29日(日)まで開催されています。

下之郷遺跡や長塚遺跡など、市内で発見された29遺跡の発掘調査の様子を語る写真と、出土遺物約150点、調査地点の現在の写真も紹介され、来館者は遺跡や遺物の視点から守山市の変遷へんげんにふれていました。

10月
3日

日本語指導者ボランティア養成講座



**やさしい日本語で
外国籍の人と
仲良くなろう**

守山市国際交流協会が初めて開催し、日本語教室のボランティアを目指す人や、外国の人と仲良くなりたい人など約40人の受講生が参加しました。

日本語指導者の心得や、やさしい日本語のコツなどを学びました。参加した市民は「外国の人と交流できたら、私の子どもの世界も広がるのでは」と思っていました。

10月
14日

シルバー環境美化の日



**市内全域で
環境美化の
奉仕作業を実施**

シルバー環境美化の日に合わせて自分たちの町をきれいにしようと、守山市シルバー人材センターが市内全域で環境美化奉仕作業を行いました。

このうち、吉身学区ではJR守山駅東口周辺で草刈り機や鎌を使っての除草や清掃作業を実施。班長の号令のもと、和気あいあいと楽しそうにしながら奉仕活動に汗を流していました。

10月
10～11日

第1回二町自治会秋祭り



**自治会館で初開催
町民の力作展示に
大抽選会で笑顔も**

例年の大運動会と納涼祭に代わって今年から開催されました。

書、写真、絵画、手芸、立体の5部門に2歳から高齢者まで55人が計68点出品し、来場者を楽しませたほか、人権学習のDVD観賞や、大抽選会を行いました。林はやし元二自治会長は「多くの出品があつてうれしかった。来年で降も続けていきたい」と話していました。



守山市の人口

令和2年9月30日現在
(前月比)

人口	84,131	(+ 53)
男	41,517	(+ 29)
女	42,614	(+ 24)
世帯数	33,198	(+ 51)



双眼鏡

1歳10カ月になる息子がいる。先日、息子が朝食を食べ

ているときに、「あー、疲れた」と言葉を発した。いやいや、そんなはずはないでしょう。毎日元気で、自宅と保育園でフリーダムじゃないですか。こんなすがすがしい朝、大好きなバナナを食べながらフーフーではないはず▼保育園で社交的に振る舞うのに疲れたのか？両親より早起きしておもちゃで遊ぶのに疲れたのか？そう考えながら、仕事に行く準備と自分の朝食の準備をサツと終えて食卓についた私は無意識に次の言葉を発した。「あー、疲れた」▼これだ。これが原因だ。人類で初めて「子どもは親をよく見ている」と言った人は未来永劫ほめたたえられるべきだと思つた。朝から疲労を訴える私を見てわが息子は、「ふうー」とため息をついた。はいはい、それも私が原因ですね。以

後気を付けます。(羽)



10月 3日

灯りの夕べ



和紙のランプや 竹灯籠など 灯りの饗宴... 大庄屋諏訪家屋敷で「秋を築しよう」と銘打って開催されました。

10月 2日

選挙出前講座



実際の投票所と同じ設備で 模擬投票を実施... 県立守山中学校3年生 78人が二仮滋賀県知事選挙一をテーマに、模擬選挙を体験しました。

10月 13日

サツマイモを採ったよ



おいも出てこい♪ 4歳児22人が 畑で収穫体験... 幸津川農業体験プロジェクトが市民提案型まちづくり支援事業の活動の一環で、中洲こども園の4歳児22人を約200㎡のサツマイモ鳴門金時畑に招いて、収穫体験の芋ほりを行いました。

10月 3~11日

第51回守山市美術展覧会



解説を手に 6部門285点の 力作を観賞... 市民ホールで開催された日本画、洋画、彫刻、工芸、書、写真の6部門285点の作品が展示されました。

(広報もりやまは 右記施設に設置)

市役所、各地区会館、JR守山駅(駅前総合案内所)、図書館、すこやかセンター、市内金融機関、市内郵便局、市内平和堂各店とアルプラザ栗東、丸善守山店、市内セブン-イレブン(一部店舗)などに設置しています。スマートフォンアプリでもご覧いただけます。



「マチイロ」アプリをインストール

ここからアクセス



「Sidebooks」アプリをインストールし、「ちいき本棚」を選択

ここからアクセス

※アプリの使用は無料ですが、通信費は各回線ごとのご負担となります。 ※アプリの閲覧中に広告が表示されますが、その内容に守山市は責任を負いません。



「守山ニュース」びわ湖放送 毎月第1・3金曜日放送中

「魅力たっぷりのお礼の品！守山市ふるさと納税」

11月6日(金) 18:55~19:00

「魅力たっぷりのお礼の品！守山市ふるさと納税」(再放送)

11月20日(金) 18:55~19:00

