

守山をもっと楽しむためのまちづくり情報誌

MORIMATCH

Ver.2025

あなたの知らない

MORIYAMA

がきっと見つかる

「概念が変わる。最先端の市民活動やボランティア」

「もっと知りたくなる！守山で活動している団体特集」



何か始めたいと思ったら、まずは市民交流センターにご相談ください。

もくじ

01. もりまっちってなに？
02. 市民活動ってなに？
03. 市民活動団体ってなに？
04. コラム①「なんで行政がやらないの？」
05. 市内活動団体事例紹介
06. さんさんまちサポ助成金とは？
07. 活動をサポートする行政の事業について
08. コラム②
09. 市内ボランティアカレンダー
10. ボランティアスキル研修カレンダー
11. コラム③
12. 市内施設紹介
13. 自分に向いている活動診断
14. 冊子を読んで活動を始めたくなったあなたへ
15. マッチングリスト
16. 豊かな市民活動のまち応援事業

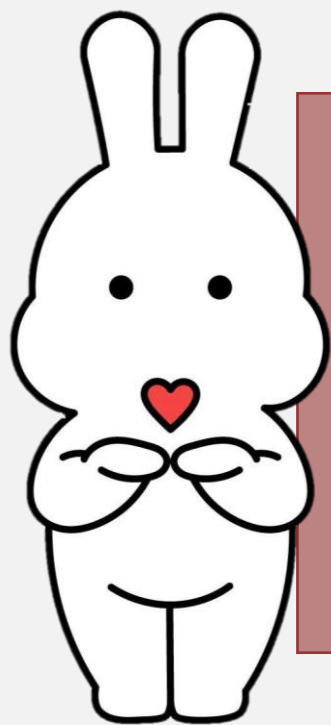

初めて、この冊子を手にとっていただいた方の中には、まちづくり活動、市民活動と言うと「まちの活性のために何か特別なことをしなければならない」と難しく考えてしまっている方もおられるかもしれません。しかし、まちづくりの入り口はもっと気軽に、「気になること」「興味があること」から始める趣味の延長のようなものと考えてもらえたらいいなと思っています。

01. もりまっちってなに？

この冊子は、まちづくりや市民活動の「今」を知り、ひとりでも多くの方が守山市の「未来」について考え、新たな一歩を踏み出すきっかけとなればという思いで発行しています。

また近年、人口減少や少子高齢化などの社会情勢は目まぐるしく変化し、様々な地域課題に対して適切に対応することが求められています。

しかしながら、多様化・複雑化・深刻化する課題を、市民、市民活動団体、事業者、行政等が単独で解決することは年々難しくなっています。

そこで、多様な主体がそれぞれの得意分野や特性を生かして、役割分担をし、ともに考え協力しながら地域課題に取り組む「協働」が、守山市でも重要となっています。

そういった社会情勢も踏まえ、市民活動やまちづくり、そして「協働」の重要性や必要性を感じていただくきっかけに、この冊子がなれることを期待しています。

.....

○現在市民活動を行っている方へ

平素より、守山市の協働のまちづくりの推進にご協力いただき、心より感謝申し上げます。

この冊子が、守山で活動する皆さまにとって、新しい他団体との出会いや、市の支援機能の活用など、活動のお役に立つことができれば幸いです。活動を行うにあたり、何かお困りごとがございましたら、いつでも、どんなことでも守山市民交流センターまでご相談ください。

○市民活動やまちづくりに興味はある方へ

ぜひこの冊子を読んで、最初の一步を踏み出してほしいです。あなたが市民活動やまちづくりに興味を持ち始めたきっかけとなる出来事が何かあったはずです。あなたがやらなくても、どこかで、誰かが解決してくれるかもしれません。しかし、あなたにしかできないことがきっとあるはずです。守山市民交流センターではそういった皆さまの最初の一步を全力で応援します。

○なんとなくこの冊子を手にとった方へ

誰しものが必ず市民活動やまちづくりに興味を持つわけではありません。しかし、自分には関係ないと手を放すのではなく、一回だけこの冊子を最後まで読んでみてください。当事者である必要はありません。ただあなたが住む守山をもっと多くの人に愛される素敵なまちにしたいと思って活動している人たちを知るだけでもまちづくりの一步になります。



02. 市民活動ってなに？

そもそも市民活動って何をやるどんなことなのか…。
学生運動とか公害反対運動みたいなしっかりとした目的を持った活動のこと…？
市民活動なんてする年齢でもないし暇もないよ！

そんなことはありません！
市民活動に関する疑問にお答えします。



(1) そもそも【市民活動】って？

「市民が営利を目的とせず、自主的に行う公益的な活動」

歴史をたどると、公害反対運動や消費者運動、反戦運動など、政治的や社会的な問題の解決を目指して行われる活動を【市民活動】と呼び始めたのが始まりですが、現在では、活動のジャンルや目的も多様化しており、多くの方が気軽に【市民活動】を行っています。

(2) どんな活動があるの？



個人の活動

- ゴミ拾い
- 災害ボランティア
- マイボトル運動
- 学校やクラブでの指導
- リサイクル活動
- 近所の草むしり など

個人が日々の生活の中で気付いたこと、課題に思ったことをできる範囲で行うのがボランティアであり、市民活動の始まりです。



地縁の活動

- 《町内会・自治会》
- ゴミ収集所の管理
- 防犯パトロール
- 敬老会
- こども会
- 《地域づくり団体》
- 観光を活かした活動
- 歴史を活かした活動
- 文化を活かした活動
- 《各地域団体》
- 社会福祉協議会
- 消防団
- 交通安全協会 など



目的の活動

- 《ボランティア団体》
- 児童への読み聞かせ
- 子ども食堂
- 環境保護活動
- 外国人向け日本語教室
- 居場所作り
- 親子サロン
- イベント事業
- 地域交流の推進
- 《NPO法人》
- 保険・医療・福祉
- 文化・芸術・スポーツの振興
- 人権擁護・平和の推進 など

必ずしも、社会的課題、地域的問題の解決を目的とした活動でなければいけないわけではありません。

「こんなのがあれば楽しそう」「こんなことができれば嬉しい」そういったまちがより豊かになるかもしれない思い付きが市民活動の始まりです！

02. 市民活動ってなに？

(3) どんな人が活動しているの？

年齢や性別、職業などに関わらず、誰でも取り組むことができるものであり、個人でも団体でも活動できます。特に守山市では、近年子育て世代を対象とした市民活動団体が増加傾向にある関係で、市内活動団体の団体代表者や団体構成員の平均年齢も下がってきており、女性の割合も増えています。

また、現役音大生による活動や、普段は仕事をしながらお休みの日や長期休暇を活用して活動を行っている方もいます。将来的には、しっかりと収入を得て活動を行いたいけれど、社会的ニーズや認知を得るために非営利で活動を始めてみるというケースもあります。

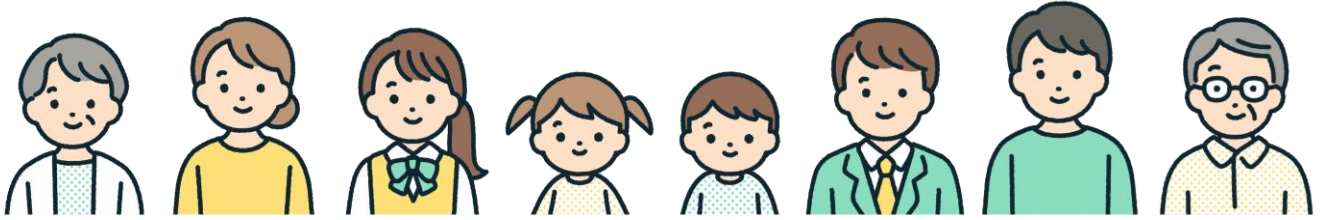

(4) 市民活動って大変そう…

昔と今を比較すると、社会課題や地域問題は大きく変化しており、市民活動が一般的なものとして定着した1970年以前では、市民活動は政治的または社会的な問題の解決を直接的に解決しようとする政治運動や社会運動のことを指しており、より強い目的意識を持って活動を行っていました。

これまでの先人たちの活動により徐々に様々な課題や問題が解決され、まだまだ課題は残るものの、そういった目的意識を持った複数人による活動は少なくなっています。

現代社会において、個人の価値観やライフスタイルの多様化により、ひとりひとりが感じる課題や問題も多様化する中で、行政は公平かつ均一的な解決やサービスを基本としていることなどから、これまでの行政のノウハウ、専門性や枠組みだけでは、現代社会で発生する新たな課題の解決が難しい場面も多くなっています。

数ある地域課題の中で、行政では対応できない課題や問題をその地域に住む住民自ら解決していこうというのが現代の市民活動です。

そのため、幅広いジャンルの市民活動が存在しており、活動対象や活動規模も幅広く小規模で活動を行っている団体がほとんどです。自分たちの身の周りで困ったことや、こうなればいいなと思ったことを、個人または同じ思いを持つ数人で、自分たちのできる範囲で始めるのが現代の市民活動であるため、それぞれのライフスタイルや熱量に合わせて活動を行うことができます。



03. 市民活動団体ってなに？

市民活動団体って何をするの？
市民活動団体はボランティアだから1円もお金をもらってはいけないの？
市民活動団体の運営資金はどうやって確保するの？

誤解が多い「市民活動団体」のリアル…。 全てお答えします！



(1)そもそも【市民活動団体】って？

「市民活動を継続的・組織的に取り組む団体」

地域自治を行っている自治会をはじめ、法人格を持つ団体(NPO法人、認可地縁団体等)やボランティアの任意団体そして趣味サークルなど市民活動が多様化する中で、活動団体の形もそれぞれが活動を行いやすい形で多様化しています。

(2)NPOってどういう意味？

NPOは「Non Profit Organization」の略で、「利益」ではなく、社会的な目的や使命(ミッション)の「達成」を目指し活動する「非営利」団体のことを指す言葉です。

POINT
NPOを理解するうえで重要なポイント

01

収益を目的とせず、利益を分配しない団体である。



02

サービスなどを全て無料・無償で提供しているわけではない。



03

特定の誰かのためではなく、誰に対しても開かれた公益活動を主とする団体である。



(3)市民活動団体はボランティア(完全無償)じゃないといけないの？

市民活動の要件として「市民が営利を目的とせず、自主的に行う公益的な活動」と定義していますが、ここでいう「非営利」は、利益を上げてはいけないということではなく、「利益を構成員(会員等)で分配しない」ことを意味します。つまり、参加者にサービスの対価としてお金を徴収することも可能です。

活動の中で出た利益は、活動の継続や拡大のために使ったり、団体構成員へ給料支払うこともできます。

03. 市民活動団体ってなに？

(4) 法人格を持つ団体と持たない団体は何が違うの？

市民活動団体の中には、法人格を持って活動する団体(NPO法人、一般社団法人等)と法人格を持たないで活動する団体(任意団体)があります。

法人格を持たない任意団体では、団体名義での契約や資産の所有などはできません。業務委託や事務所の借用、寄付の受付管理等で不都合が生じる場合があります。

逆に法人格を持つと上記のような不都合は解消されますが、定期的な届出や登記などの義務、法人税等が必要となることがあります。

双方それぞれにメリット、デメリットがあり、活動の規模感や将来像を考えながらご自身の活動にあった形で運営していくことが大切です。

	NPO法人	一般社団法人	任意団体
法人格	あり	あり	なし
契約・所有	団体名義	団体名義	個人名義
設立方法	所轄庁の承認を経て法務局に登記	法務局に登記	自由に設立可能
設立に必要な人数	10人以上	2人以上	何人でも可
設立費用	なし	約110,000円	なし
設立にかかる期間	2ヶ月程度	2~3週間	なし
法人税	非営利事業:なし 収益事業:あり	非営利事業:なし 収益事業:あり	なし
所轄庁への報告義務	あり	なし	なし
情報公開の義務	あり	なし	なし



ちなみに、表に書いてある法人格以外にも、働く人達みんなが出資、経営に参加し、自分たちで仕事を作り出す組織の形として「労働者協同組合」や、社会課題の解決を目的としたビジネスの形として「ソーシャルビジネス」、地域の人々のニーズを満たすために地域内で展開される事業の形として「コミュニティビジネス」など様々な団体の形があるよ！



←労働者協同組合についてより詳しく知りたい方はこちら

労働者協同組合の設立等届出に関する詳細はこちら→



03. 市民活動団体ってなに？

(5) 市民活動団体が活動を行うための財源はどうなっているの？

市民活動団体は、地域課題の解決を目的に活動を始め、そもそも利益が見込める事業でないことや、参加費を取っていたとしても低価格なことがほとんどです。

そのため、市民活動団体は様々な財源確保の手段を用いて、活動の継続・拡大を行っています。

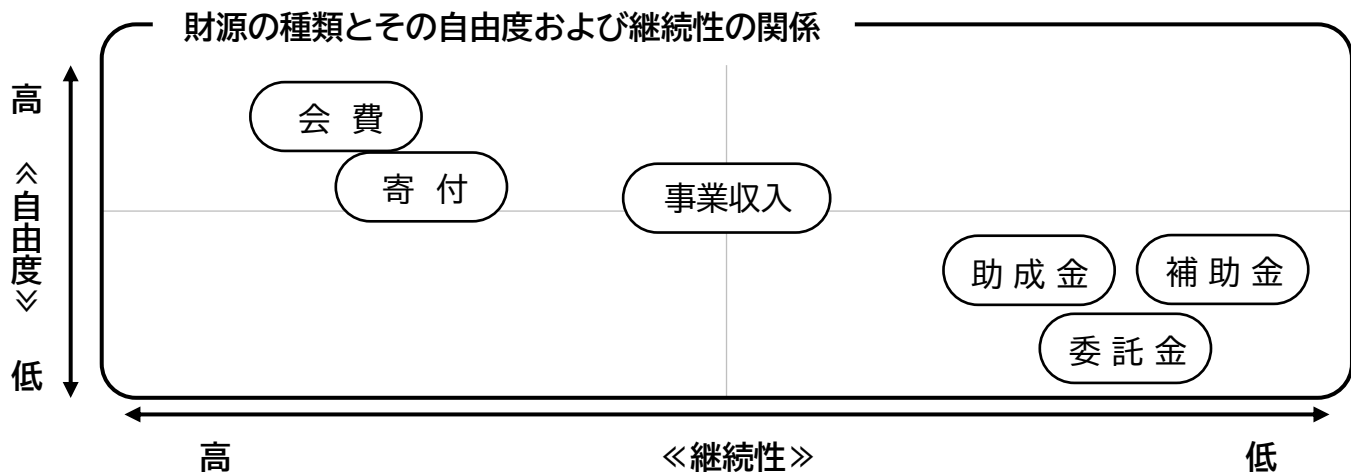

それぞれの財源にメリット・デメリットがあり、団体の活動状況や活動規模に応じて、安定した財源の確保が必要となります。また、ひとつの財源に依存せず、幅広く財源を確保していくことが活用の継続には欠かせません。

04. コラム①「なんで行政がやらないの？」

市民活動やまちづくりは行政の仕事であって、なぜ自分たち市民がやらないといけないのかと思われる方もいらっしゃるかと思います。このコラムではそんな市民と行政の「協働」について少しお話しします。



行政の事業決定と実施の仕組み

行政では、社会情勢の変化や住民の意見、要望等をもとに、問題の背景や将来予測などを踏まえ、事業内容の企画を行います。企画された事業は、目的の妥当性、有効性、効率性、公平性などの視点から事業の優先順位を付け、実施事業の決定を行います。そういった背景から、事業実施までに時間を要したり、要件を満たせず実施にいたらなかったりすることがあります。

市民だからこそできる領域

行政の対応領域に入れるためには、市民の力が必要です。地域の課題に気づき、放っておけないと思った市民が行動し、それに共感した他の市民が集い、活動を継続し拡大していく中で、地域や社会に広くその重要性が認められ初めて、地域課題・社会課題として認識されます。行政では手が行き届いていない課題の解決に向けて動くことは市民にしかできない領域です。

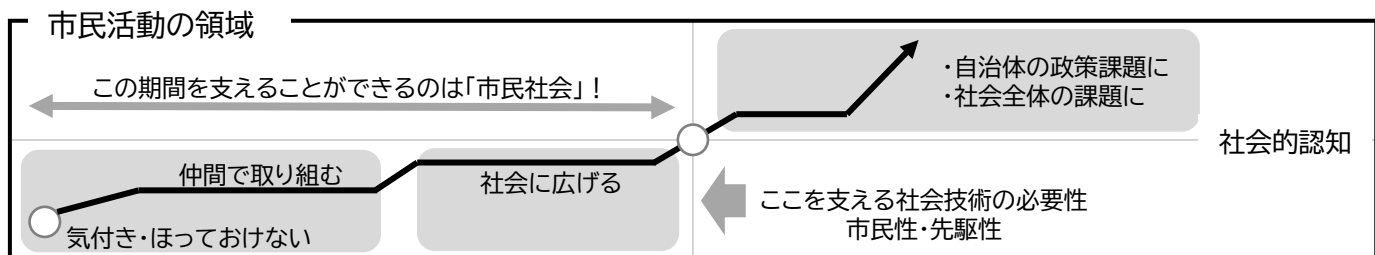

05. 市内活動団体事例紹介

NPO法人 (目的の繋がり)

特定非営利活動促進法(NPO法)に基づいて法人格を取得した市民活動団体です。それぞれが目指す社会の実現を、非営利かつ不特定多数の人が利益を受ける形での実現を目的として活動しています。



NPO法人滋賀ものづくりネット 代表 浦谷 誠人さん

NPO法人滋賀ものづくりネットについて

子供の工作から、ご年配の匠の趣味まで、年齢・技術・ジャンルを問わず、自分の手で、ものづくりをする人を、ものづくり作家としています。当団体は、滋賀のものづくり作家が日々楽しく、たくさんの人たちと交流できる環境を応援しています。

NPO法人滋賀ものづくりネットではどんなことをしているの？

- ①ものづくり作家の作品発表する場をつくる活動(例:ものづくりマルシェ・おばけ屋敷)
- ②ものづくりを楽しむ場をつくる活動(商業施設の30分ものづくり教室・子供会の工作教室)
- ③ものづくり作家を行政・企業・個人に紹介する活動

NPO法人運営での課題

継続性の難しさです。どれだけ思いがあっても、ボランティア(無償)で運営はできません。利益を求める必要はありませんが、人件費、謝礼、必要な出費、交通費、簿記などの事務費、継続するには、収入が必要になります。

NPOを立ち上げてよかったこと

ものづくり作家の集まれる組織になれたこと、書面の製作など面倒な点があるが、個人として難しいことでも、法人として行政や企業の方々と契約ができること、契約ができることで、ものづくり作家の活動が広がること。

守山市への思い

子供の頃は、夜市や花火大会など、上の世代の方のおかげで、ワクワクな経験をさせていただきました。私も父親になり、今の子供たちへ、ワクワクな体験を企画する世代へととなりました。子供たちのワクワクな体験が守山市で続くように努力していきます。

今後の目標

守山では、「おばけ屋敷」、「サンタの家ツクリマス」、「ENGLISH LABO」の3事業を行っています。メンバーが子育て世代になり、子供たちがものづくりを通して、楽しく学んでもらえる。また、自分の熱中できる「好き」を見つけるお手伝いできれば嬉しいです。



05. 市内活動団体事例紹介

一般社団法人 (目的の繋がり)

近年、任意団体が法人化する際に、選択されるケースが多い形態です。設立までの期間が短かったり、報告や情報開示の義務がないなど、一定メリットが高いが、公益性や非営利性に対する信用性はNPO法人の方が高いため、団体の状況に合わせて選択が必要です。



一般社団法人yourship

代表 綿谷駒太郎さん・梅村亮介さん

一般社団法人法人yourshipについて

社会教育が主軸の団体で、2024年7月に設立し、社会教育士2名で活動しています。地域課題を解決する学びのコーディネーターとして、地域や企業、行政の方々と連携した活動をするために立ち上げました。「人づくり・つながりづくり・地域づくり」とも言われる社会教育の役割は重要で、多種多様な学びの場をつくり、教え育てられる『教育』の社会ではなく、個の良さを発して育てる『発育』の社会の実現のため、日々活動しています。

yourshipではどんなことをしているの？

子どもたちに無数の体験機会を生む仕組みづくりをすすめています。現在はその初期段階として、放課後の小学校にて、地域住民・団体・企業の方々が講師として訪れる、小学生向け講座をコーディネートしています。学校教育にはない体験を通じ、好きや得意の気付きにつなげています。また、県市町村の社会教育関係の研修にてワークショップの企画・運営や、教育・子育てに関わるイベントでの司会進行なども機会をいただいています。

一般社団法人運営での課題

非営利法人として社員に利益の分配ができないながらも、収益事業ができてしまうことで、営利的にみられるため、説明が必要なケースがあります。また、これから活動を広げていく上では、資金の調達方法が株式会社よりも限定されるので、事業に求めたいスピード感と合わない場面がでてくるかもしれません。

一般社団法人を立ち上げてよかったこと

法人格を持ったことで、社会的に信頼が担保され、企業や行政の方とスムーズにやりとりをさせていただいています。また、一般社団法人は2名で立ち上げて事業を開始できるので、素早く意思決定ができます。1年足らずで様々な場にて機会があるのもそのおかげだと思います。財政面では、取り組んでいる教育事業が非収益事業として非課税になっていることも助かっています。

守山市への思い

守山市は地域活動が活発で、個性を活かして活動している情熱ある方がたくさんいらっしゃいます。そして、自治会やPTAの活動においても、多くの大人が子どもたちに関心を持ち、目を向けていることも、一朝一夕では生まれない素晴らしい文化だと思います。この恵まれた土台の上で活動できていることを有難く感じており、私たちもこのあたたかいバトンを未来へ繋ぐため、情熱を注ぎ、守山の未来づくりに貢献していきたいです。

今後の目標

現在、小学校で実施している体験講座をベースに、さらに多くの守山市の小学校や、社会教育施設である公民館・図書館にも広げていきます。こうした実践を通して、「地域と学校」「大人と子ども」「学校教育と社会教育」「ひと・もの・かね」という垣根を越えるモデルを構築し、新しい学びの場やつながりの場づくりをすすめていきたいと思っています。



05. 市内活動団体事例紹介

任意団体 (目的の繋がり)

法人格のない団体のことをいい、法律上は「権利能力なき社団」と呼ばれています。クラブ・サークルやボランティア団体、自治会など、目的を同じくする人々が集まれば、簡単に作ることができます。役所への届出や報告は無用ですが、法人格を持たないため、団体名義での契約や所有は行えません。

令和6年度さんさんまちサポ助成金(旧:市民提案型まちづくり支援事業)採択団体

団体名	事業名
地域サポートプラス実行委員会	町家活用による地域おこし事業
おうみ子ども・若者未来のタネプロジェクト	「学校に行きづらい子どもたちのための育ちと学びのサポートブック」普及啓発 と不登校の子どもたちを支える 地域のつながりはぐくみ事業
もりやまこども日本語学習クラブ	日本語指導が必要な外国にルーツを持つこども達の学習支援事業
こどもの居場所とあそび場 みんなのひみつきち	こどもの居場所とあそび場 みんなのひみつきち
しが木育協議会	木育推進事業およびおもちゃの広場
図書館友の会	市民のための図書館を、市民が考える講座
Bochibochisloth	五感を刺激し、多世代で楽しむことができるアート活動
さづかわ祭り教室	幸津川の「宿」再生および祭り活性化事業
Ludder concerts	滋賀県出身の若手音楽家による「45分のフリーコンサート」
おむすびイベント企画	人とわんちゃんに優しい:わんちゃんのお世話体験会
エイブラハム林間学校	子どもと高齢者をつなぐ「元気・チャレンジファーム」事業
立入農活クラブ	田んぼや畑で農業体験、地元の小さな畑を地域で活用
ど真ん中に愛がある。 SHIGA から日本の教育を面白くする会	第一回オモロイ授業発表会in滋賀
ママサポートもりやま	ママパスマルシェ in もりやま
守山音楽連盟	守山音楽連盟第66回研修会
垣根のない音楽会	誰もが一緒に、気軽に心を開いて楽しんで頂ける「垣根のない音楽会」事業

05. 市内活動団体事例紹介

任意団体 (目的の繋がり)

法人格のない団体のことをいい、法律上は「権利能力なき社団」と呼ばれています。クラブ・サークルやボランティア団体、自治会など、目的を同じくする人々が集まれば、簡単に作るすることができます。役所への届出や報告は無用ですが、法人格を持たないため、団体名義での契約や所有は行えません。



おうみ子ども・若者未来のタネプロジェクト 代表 伊藤 いつかさん

タネプロジェクトについて

2019年に設立。大津市、甲賀市と滋賀県内を動きながら活動。2023年度より、守山学園地域連携室との協働のもと、守山市を拠点に活動開始。活動目的は、守山市をはじめ滋賀県内のすべての子ども・若者が尊重され、健やかに学び育っていける地域社会の実現に向けて、市民性や専門性それぞれの良さを活かしたゆるやかなつながりづくりや社会のあたたかなまなざしを醸成していくこと。社会福祉士国家資格をもったメンバーが運営している。

タネプロジェクトではどんなことをしているの？

私たちは、県内で3冊の「学校に行きづらい子どもたちのための育ちと学びのサポートブック」を発行してきました。2024年度は、市民向けの児童思春期精神医学等に関する勉強会の開催、親子向けのメンタルヘルス予防イベントを開催しました。これまでの活動を統合し、2025年度からはもりやまエコパークで「まちのほけんしつ そら」を開催しています。こどもの権利の啓発や不登校やひきこもり、心身に関するあらゆる相談をしています。

任意団体運営での課題

まずは何より自分たちが持ち味を生かし、楽しく無理なく活動できることを優先で考えています。気楽な気持ちで社会貢献ができる、経理や事務も簡単で取り組みやすいです。一方で、自分たちの力量以上の案件に出会っても、仕事ではないので踏み込まないようにしています。「もっとこうしてあげたい」等と常に葛藤を抱えますね。だからこそ、活動を支えてくれる行政や学校の先生方との連携を怠らないようにしようと思っています。

団体を立ち上げてよかったこと

私たちは不登校に関する様々な情報が網羅された冊子を地域の保護者と共に、地域の助成金で発行してきました。その思いが実を結び、2024年度に滋賀県が「県の責任」で「公的な位置づけ」で同じ内容のものを発行しました。地道な市民活動がこうして行政を動かすことを実感し感動しました。必要性を認め、施策の一つの形として滋賀県が県内の情報をまとめたことは、県内の不登校の子どもたちの支援として大変意義深いです。

守山市への思い

守山市は市民活動がしやすいです。市民協働課さん始め、行政や学校の担当の方々にいつも気にかけていただいています。2023年度に「学校に行きづらい子どもたちのための育ちと学びのサポートブック 湖南圏域エリア版」を発行した時から常に我々を応援し伴走していただき、感謝しています。また公共施設もきれいで安価で使いやすく、市内様々な施設を会場として活動を行っています。これからもゆったりと楽しく活動していきたいです。

今後の目標

まずは、今年度から新しくスタートした「もりやままちのほけんしつ そら」を安定して継続開催できることを頑張りたいです。少しでも、学校に行きづらい子どもや保護者達が安心して相談できる場所になれるようにと願っています。会場はもりやまエコパークです。老若男女どなたでもお越しいただけますので、ぜひ私たちと交流しに来てください。ご寄付や賛助会員大募集です。(一口1000円～)



05. 市内活動団体事例紹介

任意団体 (目的の繋がり)

法人格のない団体のことをいい、法律上は「権利能力なき社団」と呼ばれています。クラブ・サークルやボランティア団体、自治会など、目的を同じくする人々が集まれば、簡単に作るすることができます。役所への届出や報告は無用ですが、法人格を持たないため、団体名義での契約や所有は行えません。



もりやまこども日本語学習クラブ 代表 奥村 智恵子さん

もりやまこども日本語学習クラブについて

2022年より活動を開始しました。年間20~30名のボランティアさんにご協力頂き、小学生から高校生まで計15名ほどの外国語ルーツのこども達の学習をサポートしています。ボランティアとしては、学生さんから社会人の方まで、様々な年齢・バックグラウンドの方々がそれぞれの経験や得意なこと、思いを活かして協力下さっています。

もりやまこども日本語学習クラブではどんなことをしているの？

毎月3回(土曜日)守山市立図書館にて、毎月1回(平日)木浜公民館にて、学習会「こどものひろば」を開き、こども達が持参する学習内容をボランティアさんにサポート頂いています。学習支援だけでなく、一緒に会話を楽しんだりカードゲームやボードゲームを楽しんだり、こどもも大人も和気あいあいと交流を行っています。また、日本文化・社会に親しむイベントとして遠足やクリスマス会なども実施しています。

任意団体運営での課題

日本語支援ニーズのあるこども達やご家庭に、私達の活動についての情報をいかに届けるかが課題です。学校訪問や教育委員会を通じて市内の小中学校に活動チラシをお届けしていますが、ニーズのあるこども達により足を運んでもらえるよう工夫していきたいと思っています。また、こども達に学習支援にとどまらずできるだけ多様な経験の機会も創出することや、独自の財政基盤の構築についても模索中です。

団体を立ち上げてになってよかったこと

学習会「こどものひろば」に定期的に長期間にわたって通うこども達が増え、こども達とボランティアさんやスタッフの間の信頼関係が深まり、単なる学習支援の場ではなく温かな交流の場として定着してきたことを、本当に嬉しく思っています。温かな交流はボランティアの皆さんの間にも広がっており、今後も、温かな学習コミュニティを共に築き、参加する皆さんにとって楽しく元気が出る場所として更に発展できればと願っています。

守山市への思い

未来を生きていくこども達にとって、どのような環境を整えることが彼らの人生を豊かにするのか。教育格差が叫ばれる中、「経験する場」をどのように創出すればいいのか。私たちの活動は外国語ルーツのこども達にスポットを当てていますが、こども達を取り巻く課題やそれに対して市民としてできることについて、守山市の皆さんと共に考えていきたいです。

今後の目標

ひとりでも多くの、支援を必要とする外国語ルーツのこども達に手を差し伸べたいと考えています。地域の皆さんからご理解とご協力を頂き、温かな学習と交流のコミュニティをこども達・そのご家庭・ボランティアの皆さんと共に築き、本活動に参加する皆さんにとって楽しく元気が出る場所として更に発展できればと願っています。



06.さんさんまちサポ助成金とは？

(旧:市民提案型まちづくり支援事業)



さんさんまちサポ助成金とは…

市民活動により住みやすさと活力に満ちた地域社会の実現を目的に、市民団体等が自主的、自発的に取り組むまちづくり活動に対して、その活動に必要なとなる経費を助成するものです。

誰が何をするときにもらえるの？

守山市民が3人以上の仲間と守山に拠点を置いて守山市の課題解決や、守山市のより良いまちの実現に向けて、公益性を持ち、利益を求めずに行う活動であれば申請することができます。
※対象団体や対象事業の詳細は下記QRの市HPからご確認ください。

どんな種類の助成金があるの？

【チャレンジ応援事業】助成額:3万円(補助率10/10)

団体または事業立ち上げ2年以内の伴走型支援を必要とする市民公益活動団体が自由なテーマで提案した社会的または地域的な課題の解決に資する事業を対象とし助成します。

【まちづくり応援事業】助成額:15万円(補助率10/10)

市民公益活動団体のもつ知識や経験を活かし、自立した活動を展開することで社会的または地域的な課題の解決に資する事業を対象とし助成します。

【ひとりだち応援事業】助成額:1年目30万円、2年目20万円(補助率10/10)

市民公益活動団体が、地域が抱える課題をビジネスの手法(サービスの受け手から対価を徴収する方法)により解決する事業を対象とし助成します。

助成対象期間

令和7年4月1日～令和8年3月31日

申請期間

【チャレンジ応援事業】

前期募集期間:令和7年4月14日～5月9日

後期募集期間:令和7年8月18日～9月19日

【まちづくり応援事業・ひとりだち応援事業】

令和7年4月14日～5月9日

審査方法

【チャレンジ応援事業】

書類審査+ヒアリング(30分程度)

【まちづくり応援事業・ひとりだち応援事業】

書類審査+公開プレゼンテーション(6/8)



団体を立ち上げ、事業を実施したいと考えたとき、必ず必要となってくるのが資金調達です。寄付や会費もない状態の中、自費で行うのも1つの手段ですが、支払者の負担が大きく活動が継続できないリスクが高いため、事業が安定するまではこういった行政支援をしっかりと活用しましょう。

助成金に関するお問合せ

守山市役所環境生活部市民協働課協働推進係(交流センター内)

TEL:077-582-1149

MAIL:shiminkyoudou@city.moriyama.lg.jp

助成金についての詳細はこちら→



07. 活動をサポートする行政の事業について

守山市民交流センターでは、市内活動団体がそれぞれが目指す目的の達成に向けて、安定し継続した活動を行うためのサポート機能や、市内のまちづくりの活性化を目的とし実施している事業があります。

先ほどご紹介した「さんさんまちサポ助成金」の他にも、様々な目的や課題の解決に向けて実施している事業をここで少しご紹介します。



(1) 市民チャレンジサポートパック

市民が新しくチャレンジするまたは、現在チャレンジしている公益非営利活動に対し、活動のスタートや継続に必要な様々なサポート機能を集約したものの。

【サポート内容】

- ・活動場所・拠点の提供サポート
 - ・チラシ・資料作成サポート
 - ・チラシの配布サポート
 - ・事業コーディネートサポート
 - ・SNS運用サポート
 - ・事務書類作成サポート
 - ・市HP内市民チャレンジカレンダーへの掲示
- 各サポートの詳細は市HPからご確認ください→



団体を立ち上げて初めてのイベントでもこのサポートパックを活用すると安心して実施できるよ！



(2) さんさんまちサポセミナー

活動継続や団体運営のために必要な知識やスキルを学ぶための様々なカテゴリのセミナーを、年5回受講費無料で開催しています。興味のあるセミナーのみのご参加でもOKです！今年度の実施分については、広報は、行政関連施設等へ設置しているチラシおよび下記QRの市HPからもご確認ください。

【今年度実施予定のセミナー詳細】

- ・ 9月27日:元新聞記者が伝授！メディアの目に留まる広報術セミナー
 - ・ 10月18日:意見を引き出し、まとめる技術—会議を前に進めるファシリテーション
 - ・ 12月6日:作れるWS:LOGO Maker～プロのデザイナーと一緒に伝わるロゴデザインを～
 - ・ 1月24日:なんかダサいを解決！広がる・刺さるSNS用コンテンツを作るポイントセミナー
 - ・ 2月28日:OKがもらいやすくなる！営業マンも使ってる心理学を使ったトーク術セミナー
- より詳しい情報については市HPからご確認ください→



団体活動は、活動のチラシを作ったり、SNSで活動の広報を行ったり、仲間を集めたり、寄付を集めたりやることがいっぱい…。そんな団体活動のためのスキルが身につくセミナーです！

07. 活動をサポートする行政の事業について

(3) 市民活動団体の基礎ネットワーク(団体データ登録)



市内で活動されている市民活動団体の情報収集とネットワークづくりに取り組んでおり、ご登録いただいたデータを用いて、ボランティア先や活動先を探されている個人の方へ紹介したり、団体同士のマッチングを促進します。

また、希望団体は、市HPや本冊子での団体紹介が可能です。

さらに、定期的に市民活動に関する有益な情報を発信しています。

基礎データを登録して、団体PRや会員募集など活動の幅を広げてみましょう。

【登録団体数:〇〇団体(令和7年〇月時点)】

活動団体基礎データの新規登録はこちらから→



(4) もりやま市民活動フェスタ2025



守山市民交流センターの利用団体や市内の公益活動団体が、ステージ発表や展示、体験などを通して、より多くの人に団体や活動について知ってもらうためのイベント。ただのお披露目会ではなく、来場者が楽しめるような企画が盛りだくさんなお祭りです。

開催日:令和7年11月15日(土曜) 午前10時から午後4時まで

会場:守山市民交流センター(お車でお越しの際は、守山市役所本庁駐車場をご利用ください。)

【今年度参加団体数:41団体】

・ステージ発表・・・13団体

・展示体験団体・・・28団体

・マルシェブース・・・8～10店舗を予定【昨年度来場者数:685名】

素敵な景品がもらえるスタンプラリーや、守山で人気のお土産コーナーなど楽しめるコンテンツが盛りだくさん!

ぜひ、お気軽にご来場ください!

令和7年度の開催については市HPからご確認ください→
※10月頃から情報公開いたします。



08. コラム②「仲間づくりの大切さ」

著者:遠藤恵子さん(まちづくりスポット大津 理事)

何のために仲間づくりをするのでしょうか。

地域の課題に気づいた人は一人からでも動き始めます。でもその時に大切なのは、その活動を多くの人に知ってもらうことです。またその地域の課題を社会へ発信することで、社会的な仕組みができたりして、多くの人助けられたりします。

一人では広がりにもならないので社会の課題を解決しようと思うと、多くの仲間になってもらって知ってもらうことが大切になります。

仲間への呼びかけは、まず誰かに相談する、活動への参加を呼びかける、活動への寄付をお願いする、声をかけられた人は、課題に気づき、一緒に活動に参加する機会を得られたことになります。そして、参加して、受益者から喜ばれたり、社会的に制度ができたりすることで、参加者自身の自己満足感が生まれ、自分自身の変化を得られることになります。

まず手始めに声をかける、チラシなどには募集していることをアピールしておくことは大切です。ただアピールする時に、自分たちの活動を端的に伝えることは重要になります。

課題と解決方法を簡潔にまとめて、出会ったときに発信することは大切ですから、呼びかける言葉の整理をしてみましょう。これは訓練で上手になりますから、練習してみてください。

09. 市内ボランティアカレンダー

市民活動やまちづくりに興味はあるけど、何から始めたらいいのかわからない…。そんな方はまず、市内でボランティア募集している活動に参加してみるのも◎

興味のあるボランティア活動を見つけたら、まずは守山市市民協働課(528-1149)までお電話ください。詳しい情報や参加方法をお伝えします。

日時	内容	事務局
令和7年		
6/1(日)	ほたるを守ろうプロジェクト	認定NPO法人びわこ豊穡の郷
7/27(日)	としょかんかざり隊！	守山市立図書館
8/3(日)	ほたるを守ろうプロジェクト	認定NPO法人びわこ豊穡の郷
9/6(土)	2025 びわ湖クリーンキャンペーン	認定NPO法人びわこ豊穡の郷 守山野洲労働者福祉協議会
10/5(日)	ほたるを守ろうプロジェクト	認定NPO法人びわこ豊穡の郷
10/19(日)	としょかんかざり隊！	守山市立図書館
11/15(土)	もりやま☆こんにちワーク	守山市社会教育・文化振興課
11/15(土)	赤野井湾再生プロジェクト 琵琶湖湖底ごみ除去活動	守山市環境政策課
11/15(土)	守山市湖岸清掃運動	守山市環境政策課
12/7(日)	ほたるを守ろうプロジェクト	認定NPO法人びわこ豊穡の郷
12/20(土)	あわてんぼうのサンタがおうちにやってきたあ～！	守山市社会教育・文化振興課
令和8年		
1/12(月)	二十歳のつどい実行委員会	守山市社会教育・文化振興課
2/1(日)	ほたるを守ろうプロジェクト	認定NPO法人びわこ豊穡の郷
2/22(日)	としょかんかざり隊！	守山市立図書館
3/1(日)	国際交流の広場	守山市国際交流協会
常設	公民館ほっとステーションサポーター	守山市社会教育・文化振興課
常設	守山市ボランティア観光ガイド協会	守山市商工観光課
常設	守山市スポーツ協会年間ボランティア	守山市スポーツ大会事務局
常設	守山市緑の少年団	守山市土木管理課
常設	図書館サポート隊	守山市立図書館
常設	守山ふれあい出前講座講師	生涯学習・教育研究センター
常設	守山市ボランティアセンター ボランティア登録	守山市社会福祉協議会
常設	外出支援ボランティア「はあ～と」 運転ボランティア	守山市社会福祉協議会
常設	ファミリー・サポート・センター「まかせて会員・どっちも会員」	守山市社会福祉協議会
常設	生活支援ボランティア活動 ボランティア登録	守山市社会福祉協議会
常設	守山市災害ボランティアセンター 災害ボランティアコーディネーター	守山市社会福祉協議会
常設	いきがい活動ポイント事業 活動者登録	守山市社会福祉協議会
常設	女性人材バンク	守山市人権政策課
常設	健康推進員	守山市すこやか生活課

10. ボランティアスキル研修カレンダー

ボランティアやまちづくりに参加したいけど、経験や特別なスキルがないから役に立ってるか不安…。そんな方にオススメな、ボランティアやまちづくりを行う中で役に立つ研修をご紹介します。参加希望の研修については、まずは守山市市民協働課(528-1149)までお電話ください。

日時	内容	事務局
令和7年		
6/26(木)	本おなおし講座	守山市立図書館
10/18(土)	ファシリテーター養成講座	守山市市民協働課
9/3(水) 9/12(金) 9/19(金)	おはなしボランティア養成講座 対象:守山市民または市内に在勤・在学の方で、3回の講座にすべて参加できる方。図書館サポート隊として登録し、ボランティアとして活動いただける方。	守山市立図書館
10/1(水) 10/8(水) 10/22(水) 11/12(水) 11/26(水)	音訳ボランティア養成講座 対象:守山市民または市内に在勤・在学の方で、5回の講座にすべて参加できる方。図書館サポート隊として登録し、ボランティアとして活動いただける方。	守山市立図書館

11. コラム③「仲間集めとその先の未来作り」

著者:遠藤恵子さん(まちづくりスポット大津 理事)

先ほどのコラム②でお話した「仲間集め」について、仲間を集めた先にどういう未来が広がるのかについてここでは少しお話しします。

介護保険は2000年に制度ができましたが、介護が社会の問題となったころは、各地で高齢者向けの支援を多くのボランティアがされていました。滋賀県では琵琶湖の赤潮問題から多くの方々が石けん運動に参加されて、「滋賀県琵琶湖の富栄養化の防止に関する条例」ができました。多くの方の参加があって法律ができて、仕組みができる、そういうことによって社会は変化していく、だから仲間づくりは大切だと思います。

他にも地域の課題から現実の制度になっているものはたくさんあると思いますが、出発点が市民活動からなのか、官僚が社会の動きを見て法律をつくるのかですね。どちらが良いとはいえませんが、地域の課題からというのはマイナーですから声をあげないと届きません。ですからそのことに共感してくれる人を増やし、制度になることで、よりよいまちの未来を作ることに繋がります。



12. 市内施設紹介

団体で行う会議やイベントなどの市民活動でご活用いただける、市関係施設をご紹介します。使用については、「公共施設予約システム」より申し込ただけですが、施設によって規定が異なるため、初めてのご予約の場合、ご不明点がございましたら各施設にご確認ください。

※令和7年8月現在の料金となります。



生涯学習・教育研究センター(エルセンター)

〒524-0041 守山市勝部三丁目9-1

TEL 583-5558

【開館時間】9:00~16:45

【休館日】火曜日・祝日の翌日、年末年始

平日

施設詳細(利用人数目安)	9:00~12:00	13:00~17:00	17:00~22:00
大会議室 全面((170名)	2,600円	3,300円	4,400円
大会議室 半面(85名)	1,300円	1,650円	2,200円
中会議室(30名)	520円	660円	790円
ミーティングルーム1(15名)	260円	260円	390円
ミーティングルーム2(20名)	260円	390円	520円
学習室(26名)	1,000円	1,300円	1,600円
活動交流室(20名)	260円	390円	390円
小会議室(10名)	260円	260円	260円
多目的室(50名)	920円	1,100円	1,500円
多目的グラウンド(屋外)	580円	790円	—

休日(土日祝)

施設詳細(利用人数目安)	9:00~12:00	13:00~17:00	17:00~22:00
大会議室 全面(170名)	3,900円	5,200円	6,600円
大会議室 半面(85名)	1,950円	2,600円	3,300円
中会議室(30名)	790円	920円	1,100円
ミーティングルーム1(15名)	390円	390円	520円
ミーティングルーム2(20名)	390円	520円	660円
学習室(26名)	1,400円	1,800円	2,400円
活動交流室(20名)	390円	520円	660円
小会議室(10名)	260円	260円	390円
多目的室(50名)	1,400円	1,700円	2,000円
多目的グラウンド(屋外)	790円	1,000円	—

※冷暖房費等は別途加算されます。

※入場料やそれに類するものを徴収する場合は、別途使用料金が加算されます。

※詳しくは、市のHPからご確認いただけます。

12. 市内施設紹介



公民館

【開館時間】9:00～16:45

【休館日】火曜日・祝日の翌日、年末年始

施設名	住所	連絡先	施設詳細(利用人数目安)
守山公民館	〒524-0013 守山市今宿二丁目5番15号	583-5229	・大会議室(80名) ・図書室(20名) ・和室(50名) ・調理室(20名)
吉身公民館	〒524-0021 守山市吉身三丁目2番8号	583-1650	・大会議室(100名) ・中会議室(40名) ・小会議室(25名) ・和室(40名) ・調理室(20名)
小津公民館	〒524-0063 守山市欲賀町901-1	585-3366	・大会議室(80名) ・会議室(50名) ・和室(40名) ・調理室(20名) ・図書室(8名)
玉津公民館	〒524-0015 守山市矢島町3091	585-4822	・学習室1(24名) ・学習室2(24名) ・会議室1(36名) ・和室(60名) ・調理室(24名) ・研修室(80名)
河西公民館	〒524-0011 守山市今市町160	583-2792	・和室(130名) ・大会議室(60名) ・小会議室(30名) ・調理室(20名)
速野公民館	〒524-0102 守山市水保町2236	585-3953	・多目的室(100名) ・大会議室(55名) ・和室(24名) ・調理室(20名)
中洲公民館	〒524-0215 守山市幸津川町1043-5	585-2004	・大ホール(50名) ・講習室(12名) ・和室(50名) ・調理室(15名)
北公民館	〒524-0103 守山市洲本町1353-2	585-1004	・大ホール(100名) ・会議室(15名) ・和室(50名)

使用料金	9:00～12:00	13:00～17:00	17:00～22:00
平日	490円	720円	1,800円
休日(土日祝)	1,200円	1,600円	1,800円

※冷暖房費やガス使用費等は別途加算されます。

※入場料やそれに類するものを徴収する場合は、別途使用料金が加算されます。

※詳しくは、市のHPからご確認いただけます。

市民活動団体やNPO法人が、常設の拠点を持って活動を行うのは大変…。でも、市の関係施設が低価格で使用できるから、拠点への初期投資や維持費にコストを掛けず、無理なく活動の継続ができていますよ。



12. 市内施設紹介

もりやまエコパーク交流拠点施設

〒524-0216 守山市環境学習都市宣言記念公園1-1

TEL 584-4693

【開館時間】9:00～22:00

【休館日】月曜日(祝日を除く)、年末年始、メンテナンス日

【指定管理者】TAC・ナショナルメンテナンス共同事業体

平日

施設詳細	9:00～12:00	13:00～17:00	17:00～22:00
多目的ホール 全面(1時間あたり)	660円		930円
多目的ホール 半面(1時間あたり)	330円		460円
環境学習室	750円	1,000円	1,250円
工作室	750円	1,480円	1,850円
キッチンスペース(1時間あたり)	200円		

休日(土日祝)

施設詳細	9:00～12:00	13:00～17:00	17:00～22:00
多目的ホール 全面(1時間あたり)	990円		1,300円
多目的ホール 半面(1時間あたり)	490円		650円
環境学習室	1,110円	1,480円	1,850円
工作室	1,110円	1,480円	1,850円
キッチンスペース(1時間あたり)	250円		

※営利に関する内容がある場合、湖南四市(守山・草津・栗東・野洲)以外の方が半数以上利用する場合は、使用料金が2倍になります。

※湖南四市(守山・草津・栗東・野洲)の65歳以上の方、障がい者が構成者の半数以上の団体が使用する場合は、料金が半額になります。

※冷蔵庫に係る料金は、基本使用料金の30%相当分となります。(10円未満切り捨て)

※詳しくは、「もりやまエコパーク交流拠点施設」のHPからご確認いただけます。

守山市駅前総合案内所(公共施設予約システム×)

〒524-0037 守山市梅田町1番9号

TEL 514-3765

【開館時間】7:30～19:30

【休館日】年末年始

【指定管理者】守山商工会議所

施設詳細	7:30～19:30
市民交流フロア	無料

※営利や宗教等に関わる内容がある場合は、ご利用いただけません。

市内の色々な地域に、色々な用途で使える施設があるから
交通手段の少ない子どもや高齢者を対象にした活動も行える◎



12. 市内施設紹介



守山駅前コミュニティホール(公共施設予約システム×)

〒524-0037 守山市梅田町2番1号セルバ3階

TEL 514-3765

【開館時間】9:00~21:30

【休館日】年末年始

【指定管理者】守山商工会議所

平日

施設詳細(利用人数目安)	9:00~12:00	13:00~17:00	17:30~21:30
第1ホール(70名)	3,000円	4,100円	4,100円
第2ホール(20名)	1,100円	1,500円	1,500円
第3ホール(20名)	1,100円	1,500円	1,500円

休日(土日祝)

施設詳細(利用人数目安)	9:00~12:00	13:00~17:00	17:30~21:30
第1ホール(70名)	4,500円	6,150円	6,150円
第2ホール(20名)	1,650円	2,250円	2,250円
第3ホール(20名)	1,650円	2,250円	2,250円

※冷暖房費は1時間につき100円ずつ別途加算となります。

※営利に関わる内容がある場合は、使用料金が2倍となります。

※詳しくは、「守山市駅前総合案内所」のHPからご確認いただけます。



守山市歴史文化まちづくり館「守山宿・町家“うの家”」

〒524-0022 守山市守山一丁目10-2

TEL 583-2366

【開館時間】9:00~17:00(貸館は22:00まで)

【休館日】第1・第3火曜日、年末年始

【指定管理者】株式会社みらいもりやま21

平日

施設詳細(利用人数目安)	9:00~12:00	13:00~17:00	17:00~22:00
南蔵 壹階(50名)	900円	1,200円	1,500円
南蔵 貳階(10名)	200円	300円	400円
南蔵 調理室(5名)	200円	300円	400円
東蔵(10名)	300円	400円	500円
和室(10名)	300円	400円	500円

休日(土日祝)

施設詳細(利用人数目安)	9:00~12:00	13:00~17:00	17:00~22:00
南蔵 壹階(50名)	1,400円	1,800円	2,300円
南蔵 貳階(10名)	300円	450円	600円
南蔵 調理室(5名)	300円	450円	600円
東蔵(10名)	450円	600円	750円
和室(10名)	450円	600円	750円

※冷暖房費:1室...1時間100円

※営利に関わる内容がある場合、使用料金が2倍となります。

※詳しくは、「守山宿・町家“うの家”」のHPからご確認いただけます。

12. 市内施設紹介



守山市中心市街地活性化交流プラザ「あまが池プラザ」

〒524-0041 守山市勝部一丁目13-1 TEL 514-2505

【開館時間】9:00~17:00(貸館は22:00まで)

【休館日】第1・第3火曜日、年末年始

【指定管理者】株式会社みらいもりやま21

平日

施設詳細(利用人数目安)	9:00~12:00	13:00~17:00	17:00~22:00
いきいき活動広場(60名)	1,200円	1,600円	2,500円
市民ギャラリー半面(24名)	600円	800円	1,300円
小会議室(12名)	300円	400円	500円

休日(土日祝)

施設詳細(利用人数目安)	9:00~12:00	13:00~17:00	17:00~22:00
いきいき活動広場(60名)	2,000円	2,400円	3,800円
市民ギャラリー半面(24名)	1,000円	1,200円	1,900円
小会議室(12名)	450円	600円	750円

※冷暖房費は別途加算となります。

※営利に関わる内容がある場合、使用料金が2倍となります。

※詳しくは、「あまが池プラザ」のHPからご確認いただけます。



下之郷史跡公園(公共施設予約システム×)

〒524-0013 守山市下之郷一丁目12番8号 TEL 514-2511

【開館時間】9:00~17:00

【休館日】火曜日(祝日を除く)、祝日の翌日、年末年始

平日

施設詳細(1時間あたり)	9:00~12:00	13:00~17:00
多目的室1	160円	160円
多目的室2	160円	160円

休日(土日祝)

施設詳細(1時間あたり)	9:00~12:00	13:00~17:00
多目的室1	240円	240円
多目的室2	240円	240円

※冷暖房費は別途加算となります。

※詳しくは、「下之郷史跡公園」のHPからご確認いただけます。

※貸館の使用につきましては事前にお問い合わせください。

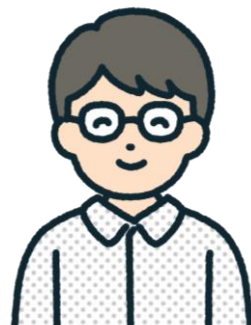

12. 市内施設紹介

大庄屋諏訪家屋敷

〒524-0061 守山市赤野井171番地1 TEL 516-8160

【開館時間】9:00~17:00

【休館日】火曜日(祝日の場合はその翌日)、年末年始
【指定管理者】公益財団法人守山市文化体育振興事業団

平日

施設詳細	9:00~12:00	13:00~17:00
主屋1・主屋2	750円	1,000円
茶室	1,800円	2,400円

休日(土日祝)

施設詳細	9:00~12:00	13:00~17:00
主屋1・主屋2	1,200円	1,500円
茶室	2,700円	3,600円

※冷暖房費は別途加算となります。

※書院の貸館を希望される場合は事前にお問合せください。

※詳しくは、「大庄屋諏訪家屋敷」のHPからもご確認いただけます。

中山道街道文化交流館「筆忠」(公共施設予約システム×)

〒524-0022 守山市守山一丁目8-14 TEL 050-5516-7991

【開館時間】10:00~17:00

【休館日】月曜日、木曜日(祝日は開館)
【管理者】本町自治会

貸館時間	10:30~16:30
スペース1(2名~15名)	1年間登録料:1,000円 ※1年間=4月1日~翌年3月31日 ※登録期間内は、何度でも使用可能
スペース2(2名~15名)	

※営利に関する内容がある場合は、ご使用いただけません。

公共施設を予約したいんだけど…

公共施設をご利用いただく場合は、スマートフォンやパソコン等から、空き状況の確認や予約ができる「公共施設予約システム」からのみ、ご予約が可能です。

システムのご利用には、事前の利用者登録が必要です。

右のQRコードからシステムにアクセスできます。

また、初回利用時には、本人確認等が必要となる場合がございますので、詳しくは各施設にお問い合わせください。



12. 市内施設紹介



守山市立図書館

〒524-0022 守山市五丁目3番17号 TEL 583-1639

【開館時間】10:00～19:00

【休館日】月曜日(祝日を除く)、祝日の翌日、資料整理日(原則第1金曜日)、年末年始

平日

【本の森】施設詳細	10:00～12:00	13:00～15:00	15:00～17:00	17:00～19:00
集会室全面(48名)	1,000円	1,000円	1,000円	1,000円
集会室1(24名)	500円	500円	500円	500円
集会室2(24名)	500円	500円	500円	500円

休日(土日祝)

【本の森】施設詳細	10:00～12:00	13:00～15:00	15:00～17:00	17:00～19:00
集会室全面(48名)	1,600円	1,500円	1,500円	1,600円
集会室1(24名)	800円	750円	750円	800円
集会室2(24名)	800円	750円	750円	800円

※営利に関する内容がある場合は、使用できません。

平日

【開館時間】9:00～21:00

【休館日】年末年始

【つながる森】 【木もれび広場】 施設詳細	9:00～12:00	13:00～15:00	15:00～17:00	17:00～19:00	19:00～21:00
多目的室(120名)	1,500円	1,000円	1,000円	1,000円	1,000円
活動室(24名)	750円	500円	500円	500円	500円
スタジオ(10名)	900円	600円	600円	600円	600円
ギャラリー	300円	200円	200円	200円	200円

休日(土日祝)

【つながる森】 【木もれび広場】 施設詳細	9:00～12:00	13:00～15:00	15:00～17:00	17:00～19:00	19:00～21:00
多目的室(120名)	2,300円	1,500円	1,500円	1,500円	1,500円
活動室(24名)	1,200円	750円	750円	750円	750円
スタジオ(10名)	1,350円	900円	900円	900円	900円
ギャラリー	450円	300円	300円	300円	300円

※営利に関する内容がある場合および他市(草津・栗東・野洲を除く)の方が半数以上の場合は、使用料が2倍になります。

※市内在住、在勤または在学の障がい者、65歳以上、18歳以下の方が利用の場合は、使用料が半額になります。

※冷暖房費は別途加算となります。

※詳しくは、「守山市立図書館」のHPからも、ご確認くださいませ。

12. 市内施設紹介

守山市民ホール

〒524-0051 守山市三宅町125 TEL 583-2532

【開館時間】9:00~17:00

【休館日】火曜日、祝日の翌日、年末年始

【指定管理者】公益財団法人守山市文化体育振興事業団

平日

施設詳細(利用人数目安)	9:00~12:00	13:00~17:00	18:00~21:30
大ホール(1300名)	36,500円	51,100円	73,100円
小ホール(300名)	7,200円	9,600円	14,500円
練習室1(10名)	1,200円	1,600円	1,900円
練習室2(18名)	1,200円	1,600円	1,900円
リハーサル室(135名)	4,200円	5,700円	7,200円
会議室(16名)	1,700円	2,400円	2,900円
学習室1(94名)	2,400円	3,100円	4,000円
学習室2(40名)	1,200円	1,500円	1,800円
学習室3(30名)	840円	1,000円	1,300円
調理実習室(24名)	1,900円	2,600円	3,300円
工芸室(18名)	1,200円	1,600円	2,000円
展示室	4,100円	5,600円	6,900円

休日(土日祝)

施設詳細(利用人数目安)	9:00~12:00	13:00~17:00	18:00~21:30
大ホール(1300名)	54,750円	76,650円	109,650円
小ホール(300名)	10,800円	14,400円	21,750円
練習室1(10名)	1,800円	2,400円	2,850円
練習室2(18名)	1,800円	2,400円	2,850円
リハーサル室(135名)	6,300円	8,550円	10,800円
会議室(16名)	2,550円	3,600円	4,350円
学習室1(94名)	3,600円	4,650円	6,000円
学習室2(40名)	1,800円	2,250円	2,700円
学習室3(30名)	1,260円	1,500円	1,950円
調理実習室(24名)	2,850円	3,900円	4,950円
工芸室(18名)	1,800円	2,400円	3,000円
展示室	6,150円	8,400円	10,350円

※冷暖房費は別途加算となります。

※詳しくは、「市民ホール」までお問い合わせください。

12. 市内施設紹介



守山市民運動公園

〒524-0051 守山市三宅町100 TEL 583-5354

【開館時間】9:00~17:00

【休館日】火曜日、祝日の翌日、年末年始

【指定管理者】公益財団法人守山市文化体育振興事業団

平日

【市民体育館】 施設詳細(1時間あたり)	9:00~17:00	17:00~22:00
大アリーナ 全面	1,600円	2,800円
大アリーナ 半面	800円	1,400円
多目的アリーナ 全面	1,000円	1,400円
多目的アリーナ 半面	500円	700円
弓道場(貸し切り)	600円	840円

休日(土日祝)

【市民体育館】 施設詳細(1時間あたり)	9:00~17:00	17:00~22:00
大アリーナ 全面	2,400円	4,200円
大アリーナ 半面	1,200円	2,100円
多目的アリーナ 全面	1,500円	2,000円
多目的アリーナ 半面	750円	1,000円
弓道場(貸し切り)	900円	1,200円

※冷暖房費は別途加算となります。

※弓道場は個人利用料金もあります。

※会議室・控室等、備品、照明等についてはお問い合わせください。

※入場料やそれに類するものを徴収する場合は、別途加算になります。



平日

【市民球場】 施設詳細	6:00~17:00 (1時間あたり)
全面	2,200円
外野(人工芝)	1,500円

休日(土日祝)

【市民球場】 施設詳細	6:00~17:00 (1時間あたり)
全面	3,300円
外野(人工芝)	2,300円

12. 市内施設紹介

平日

【市民スポーツ広場】 施設詳細(3コーナー)	6:00~18:00 (1時間あたり)	17:00~21:00 (3時間あたり) ※照明使用料込 ※1コーナーのみ	17:00~21:00 (4時間あたり) ※照明使用料込 ※1コーナーのみ
1コーナー	140円	2,200円	2,940円

休日(土日祝)

【市民スポーツ広場】 施設詳細(3コーナー)	6:00~18:00 (1時間あたり)	17:00~21:00 (3時間あたり) ※照明使用料込 ※1コーナーのみ	17:00~21:00 (4時間あたり) ※照明使用料込 ※1コーナーのみ
1コーナー	190円	3,300円	4,400円

平日

【ソフトボール場】 施設詳細	6:00~21:00 (1時間あたり)	6:00~21:00 (1時間あたり) ※照明使用料込
全面	340円	1,240円



休日(土日祝)

【ソフトボール場】 施設詳細	6:00~21:00 (1時間あたり)	6:00~21:00 (1時間あたり) ※照明使用料込
全面	490円	1,870円

平日

【運動公園テニスコート】 施設詳細(人工芝8コート)	6:00~21:00 (1時間あたり)	6:00~21:00 (1時間あたり) ※照明使用料込
1コート	660円	1,100円

休日(土日祝)

【運動公園テニスコート】 施設詳細(人工芝8コート)	6:00~21:00 (1時間あたり)	6:00~21:00 (1時間あたり) ※夜間照明使用料込
1コート	990円	1,400円

12. 市内施設紹介

平日

【守山町公園テニスコート】 施設詳細(人工芝2コート)	6:00~21:00 (1時間あたり)	6:00~21:00 (1時間あたり) ※照明使用料込
1コート	660円	1,100円

休日(土日祝)

【守山町公園テニスコート】 施設詳細(人工芝2コート)	6:00~21:00 (1時間あたり)	6:00~21:00 (1時間あたり) ※照明使用料込
1コート	990円	1,400円

平日

【野洲川立入河川公園】 施設詳細	9:00~17:00 (1時間あたり)
芝生広場(サッカー専用)	180円
クレイ広場	130円

休日(土日祝)

【野洲川立入河川公園】 施設詳細	9:00~17:00 (1時間あたり)
芝生広場(サッカー専用)	260円
クレイ広場	180円



平日

【立入公園(多目的グラウンド)】 施設詳細	9:00~21:00 (1時間あたり)	9:00~21:00 (1時間あたり) ※照明使用料込
全面	200円	1,200円

休日(土日祝)

【立入公園(多目的グラウンド)】 施設詳細	9:00~21:00 (1時間あたり)	9:00~21:00 (1時間あたり) ※照明使用料込
全面	300円	1,800円

【守山市民運動公園施設について】

※利用者が市外区分の場合は、利用料金が変わります。

※入場料やそれに類するものを徴収する場合は、別途加算になります。

※詳しくは、「市民運動公園」HPからのご確認いただけます。

12. 市内施設紹介



野洲川歴史公園サッカー場(ビックレイク)

〒524-0212 守山市服部町2439 TEL 584-3366

【開館時間】9:00~17:00

【休館日】火曜日、祝日の翌日、年末年始

【指定管理者】公益財団法人守山市文化体育振興事業団

平日

【人工芝A・Bコート】 施設詳細(1時間あたり)	9:00~22:00 (5/1~9/30は7:00~22:00)
1面	4,400円
¾面	3,850円
½面	3,300円
¼面	2,200円

休日(土日祝)

【人工芝A・Bコート】 施設詳細(1時間あたり)	9:00~22:00 (5/1~9/30は7:00~22:00)
1面	6,600円
¾面	5,770円
½面	4,950円
¼面	3,300円

平日

【天然芝Cコート】 施設詳細	9:00~17:00
2時間30分まで	14,500円
5時間まで	29,000円
全日	43,500円

休日(土日祝)

【天然芝Cコート】 施設詳細	9:00~17:00
2時間30分まで	21,750円
5時間まで	43,500円
全日	65,250円



- ※利用者が市外区分の場合は、申請可能な月日が変わります。
- ※照明、クラブハウス、備品等についてはお問い合わせください。
- ※入場料やそれに類するものを徴収する場合は、別途加算となります。
- ※詳しくは、「ビックレイク」HPからも、ご確認くださいませ。
- ※記載の料金は、アマチュアスポーツに使用する場合の料金です。
(使用内容により料金が異なりますのでご注意ください。)

12. 市内施設紹介



守山市民交流センター

〒524-0022 守山市守山二丁目16-45 TEL 583-2975

【開館時間】9:00～22:00(日・祝日は～17:00)

※夜間の貸館利用がない場合は、19:00に閉館します。

【休館日】第3日曜日、年末年始

【文化スペース】 施設詳細(利用人数目安)	9:00～12:00	13:00～17:00	17:00～22:00
多目的ホール 全面(240名)	2,600円	3,900円	6,000円
多目的ホール 半面(120名)	1,300円	1,950円	3,000円
研修室1(24名)	450円	660円	1,700円
研修室2(24名)	450円	660円	1,700円
会議室(24名)	450円	660円	1,700円
和室1(24名)	450円	660円	1,700円
和室2(20名)	450円	660円	1,700円

※冷暖房費は別途加算となります。

※営利を目的とする活動および宗教、政治活動に該当する活動を行う場合は、ご使用いただけません。

【市民活動スペース】 施設詳細(利用人数目安)	9:00～22:00
ミーティング室(6名)	無料
サロンルーム(64名)	
交流室(20名)	

※公益的かつ非営利の活動(ボランティア・市民活動等)を行う団体または個人のみご使用いただけます。

※共益的な活動(趣味サークル、教室等)を行う団体または個人はご使用いただけません。

貸出備品詳細	金額
移動ステージ (要組立)	1,200円
ワイヤレスアンプ	360円
プロジェクター	500円
スクリーン	500円

印刷(輪転機)・コピー	金額
マスター(製版)	100円/1回
印刷	3円/1枚
印刷(用紙持ち込み)	2円/1枚
カラーコピー	50円/1枚
白黒コピー	10円/1枚

【守山市民交流センターについて】

※上記会場の他にも、無料で使えるフリースペースもございます。

※市民活動スペースのご予約は、公共施設予約システムでは行えません。

専用の予約票を交流センター窓口までご提出ください。※電話、メール等でのご予約は承っておりません。

※市民活動スペースを初めてご使用いただく際には、事前登録が必要となります。

登録申請書は、交流センター窓口にて、配布しております。

※詳しくは、市HPからもご確認いただけます。

13. 自分に向いている活動診断

診断のやり方

- ① 生年月日(年・月・日)をすべて足し合わせる
- ② 合計が2桁になった場合は、さらに1桁になるまで足し合わせる。
- ③ 最終的に残った1桁の数字があなたのソウルナンバーです。
- ④ ソウルナンバーと同じ数の診断結果をご確認ください。

例) 1969年10月31日 = 1+9+6+9+1+0+3+1 = 30 = 3+0 = "3"
ソウルナンバー = "3"

<p>01 行動力と勇気を持つ リーダータイプ</p> <p>リーダー、先駆者、行動力 負けず嫌い、アイデア、積極性 0から1、新規、創業、飽き性 頭の回転、せっかち、素直</p> <p>○観光の振興 ○まちづくりの推進 ○経済活動の活性化</p> 	<p>02 平和的な ロマンチストタイプ</p> <p>共感、サポート、感受性 依存、思いやり、察知能力 点と点を結ぶ力 情報収集、調和、空想的</p> <p>○保険・医療・福祉の増進 ○災害救援 ○人権・平和推進</p> 	<p>03 人付き合いの良い 秀才タイプ</p> <p>自由、楽しむ、クリエイティブ 子ども、好奇心、愛されキャラ エンターテイナー、笑顔 常識外れ、天真爛漫、無邪気</p> <p>○まちづくりの推進 ○観光の振興 ○学術・文化・芸術・ スポーツの振興</p> 
<p>04 冷静で努力家 大器晩成型タイプ</p> <p>安定、具現化、逆算、計画 知識、経験、プランニング 整理整頓、頭脳明晰、頑固 現実的、生真面目、ルーティン</p> <p>○社会教育の推進 ○環境の保全 ○科学技術の振興</p> 	<p>05 頼りがいと行動力の 野心家タイプ</p> <p>冒険、スター、経験欲 表舞台、人気者、五感 好奇心、飽き性、チャレンジ 順応性、変化、中世的</p> <p>○国際協力 ○情報化社会の発展 ○男女共同参画社会 の促進</p> 	<p>06 バランス感覚抜群の 情熱的な理想家タイプ</p> <p>愛、美的センス、愛情、優しさ ファッション、美容、母性、感謝 お世話、相談役、バランス 洗練、執着心、嫉妬心、善意</p> <p>○子どもの健全育成 ○消費者の保護 ○保険・医療・福祉の増進</p> 
<p>07 マイペースで独自の世界 観を持つ孤独壁タイプ</p> <p>本物志向、職人氣質、真理追及 スペシャリスト、哲学、孤独 距離感、情熱、テリトリー 本質、精神世界、空間</p> <p>○農村漁村・中山間 の振興 ○科学技術の振興 ○社会教育の推進</p> 	<p>08 良くも悪くも強力な パワーを持つ行動派タイプ</p> <p>実行力、無限大、成功、経営者 明確性、努力、野心家、勝利 プライド、人脈、エネルギー プロデュース、負けず嫌い</p> <p>○経済活動の活性化 + ○職業能力開発・雇用 機会拡充支援 ○国際協力</p> 	<p>09 芯は強いが心は繊細 秘密主義タイプ</p> <p>完成、悟り、受容、経験、知恵 観察力、説得力、理解力 変幻自在、俯瞰的、仙人 精神年齢高め、堅実</p> <p>○人権・平和推進 ○学術・文化・芸術・ スポーツの振興 ○地域安全</p> 

14. 冊子を読んで活動を始めたくなったあなたへ



STEP1

まずは、ひとりでできることからやってみよう！

- ① 「地域の気になるところ」「楽しめそうなこと」を探してみよう！
- ② 気軽にできそうなことからはじめてみよう！
- ③ 気になったことはすぐ調べてみよう！
- ④ 市民交流センターに相談してみよう！



STEP2

すでにある市民活動に参加してみよう！

- ① 1番身近な市民活動＝自治会の活動に参加してみる！
- ② 行政が募集しているボランティア活動に参加してみる！
- ③ マッチングリストから気になる団体を探してみる！
- ④ 市民交流センターで団体をマッチングしてもらおう！



STEP3

団体を設立してみよう！

- ① 解決したい課題のニーズを調査しよう！
- ② 仲間を集めよう！
- ③ 活動目的を決めよう！
- ④ 団体の形態(任意団体・法人)を決めよう！
- ⑤ 役員等役割を決めよう！
- ⑥ 規則・会則を定めよう！
- ⑦ 事業計画(予算・拠点・事業スケジュール等)を立てよう！
- ⑧ 市民交流センターの支援制度を使ってみよう！



15. マッチングリスト

マッチングリストとは…

守山市市民協働課に団体登録していただいている団体の中から、マッチングリスト掲載希望の団体のみご紹介するものです。「市内で子ども向けの活動をしている団体に所属したい」や「一緒にイベントを盛り上げてくれる団体と連携したい」など、市内で活動している団体を探したいときにぜひ、お使いください。

団体とのコンタクトを希望される場合は
市民協働課までお問い合わせください



掲載団体リスト

【保健・医療・福祉】

- 1 回想法ボランティア『いきいき』
- 2 日本車椅子レクダンス協会 守山支部
- 3 外出支援ボランティアはあーと
- 4 小津おんらくクラブ
- 5 ドリーム18会
- 6 太陽グループ
- 7 特定非営利活動法人 ぷくぷく
- 8 メンタルスマイル
- 9 社会福祉法人 守山市社会福祉協議会
- 10 太極拳同好会
- 11 フードバンクびわ湖 守山支部
- 12 若者自立支援ボランティアGroup
居場所の会「レリーフ」
- 13 雪燃え
- 14 クラブサンタクロース
- 【まちづくりの推進】
- 15 もりやま青年団
- 16 守山一里塚活性協議会
- 17 エイブラハム林間学校
- 18 立入農活くらぶ
- 19 垣根のない音楽会
- 20 守山市立図書館友の会
- 21 もりやま子育ておなかま会
- 【学術・文化・芸術・スポーツ】
- 22 アートNPO.
- 23 守山ビデオクラブ
- 24 歩っ歩の会
- 25 日本民謡 寿民謡会
- 26 ウクレレ教室
- 27 ケアアロハ フラサークル
- 28 守山江州音頭保存会
- 29 墨友会
- 30 守山テニスクラブ
- 31 守山音楽連盟
- 32 守山市日本画教室
- 33 池坊湖南支部
- 34 守山市合気道連盟
- 35 物部少年野球団
- 36 健康太極拳
- 37 守山剣友会
- 38 東守山ミニバスケットボールスポーツ少年団
- 39 守山クラブ
- 40 レッドリボン軍
- 41 守山民謡(踊)愛好会
- 42 一般社団法人 マックスエンターテイメント
- 43 全日本写真連盟滋賀県本部 守山支部
- 44 守山碁友会

- 45 中山道守山宿歴史文化保存会
- 46 草の根劇場「劇団かいつぶり」
- 47 守山の歴史を考える会
- 48 守山古道研究会
- 49 びわこ守山笑いヨガクラブ
- 50 フリーピンポン 守山心陽クラブ
- 51 心粋よさこい連
- 52 守山市自転車競技連盟
- 53 おしばな たんぽぽの会
- 54 そば宇宙
- 【環境保全】
- 55 夢・びわ湖
- 56 守山ほたる会
- 【災害救助】
- 57 守山防災チームみらいと
- 58 赤十字奉仕団河西分団
- 59 守山市赤十字奉仕団
- 【子どもの健全育成】
- 60 みんなの居場所(「さざなみの会」主催)
- 61 守山市地域里親会
- 62 守山市農業クラブ「土はともだち」
- 63 おづお話会
- 64 守山市青少年育成市民会議
- 65 守山錬心館
- 66 立入が丘ジュニアスキップーズ
- 67 特定非営利活動法人 子育て研究会
- 68 オアシス
- 69 MY TREE しが
- 70 もりやまこども日本語学習クラブ
- 71 おうみ子ども・若者未来のタネプロジェクト
- 72 Bochibochisloth
- 73 手しごとの会
- 74 オムスビの会
- 75 こどもの居場所とあそび場 みんなのひみつきち
- 76 IrisSeed
- 77 ど真ん中に愛がある！SHIGAから日本の教育を面白くする会
- 【情報化社会】
- 78 ライフカウンセラー友乃会
- 79 守山パソコン愛好会
- 【消費者の保護】
- 80 守山市消費生活学習会
- 81 河西消費生活学習会

1

回想法ボランティア『いきいき』

活動目的

認知症の予防、地域交流、自己達成

活動内容

2

日本車椅子レクダンス協会 守山支部

活動目的

車いすレクダンスを通じて、施設入居者等のストレス解消の手助けする

活動内容

3

外出支援ボランティアはぁーと

活動目的

高齢により通院等の移動困難な方の生活向上を図るための外出機会の提供

活動内容

4

小津おんらくクラブ

活動目的

歌謡カラオケにて新曲を追い楽しく唄って認知予防と健康寿命を延ばし若々しさを保つ。地域に歌の発表。ボランティアにも参加。

活動内容

月2回第2、第4木曜日の午後、小津会館にて歌謡曲を練習。

5

ドリーム18会

活動目的

ボランティア活動・学習・菜園管理を通して、各自が持ち味を発揮し社会貢献。また、会員間の親睦と生きがいを深める

活動内容

ボランティア活動・学習・菜園管理を通して、各自が持ち味を発揮し社会貢献。また、会員間の親睦と生きがいを深める。毎月5回程度活動実施。市民農園「荒見ファーム」の活動支援および市内施設への収穫野菜の提供。行政および社協等からの要請によるボランティア活動支援。

6

太陽グループ

活動目的

福祉（ゆいの里）、ストレッチ

活動内容

昔の歌、クイズ、お笑い川柳、紙しばい 等

7

特定非営利活動法人 ぷくぷく

活動目的

障がい福祉事業

活動内容

8

メンタルスマイル

活動目的

精神障害者の自立と社会参加

活動内容

サロンでは、トランプゲームとおしゃべりで過ごしています。

9

社会福祉法人 守山市社会福祉協議会

活動目的

地域福祉の推進

活動内容

10

太極拳同好会

活動目的

健康な心と体をつくりましょう

活動内容

毎週月曜日午後 1 時～3 時、市民図書館の多目的室
で楊名時太極拳の稽古をしています

11

フードバンクびわ湖 守山支部

活動目的

食品ロス削減と貧困問題改善

活動内容

12

若者自立支援ボランティア Group 居場所 の会「レリーフ」

活動目的

社会の中で生きづらさを感じている若者とその家族
の支援活動

活動内容

居場所、女子会、親の会、カウンセリング相談など

13

雪燃え

活動目的

失語症の啓発と失語症当事者および関係者の交流

活動内容

講座

14

クラブサンタクロース

活動目的

正しく効果的なノルディックウォーキングのテクニックを身に付け、大人も部活動を楽しめます。
楽しく運動習慣をつけ全身の持久力と筋力維持、増加を図ります。

活動内容

ノルディックウォーキングクラブ活動

15

もりやま青年団

活動目的

楽しいイベントを企画して、地域の方とつながり、共に守山を盛り上げていく

活動内容

16

守山一里塚活性協議会

活動目的

一里塚周辺の活性化を計る

活動内容

今宿一里塚の保護活動（除草作業等）
一里塚周辺でのイベント開催（年1回程度）

17

エイブラハム林間学校

活動目的

コミュニティの子どもたちの健全育成を図るため、保護者や高齢者と協力し、地域で様々な活動を展開することにより、地域全体が持続可能でレジリエントなコミュニティと発展することを期す。

活動内容

基本的にこれまでの内容と変わりませんが、「子ども」「野菜作り」、「ラジオ体操」等をきっかけに今年度は地域のネットワークをさらに広げていきたいと思っております。

18

立入農活くらぶ

活動目的

地域にある畑を交流や学習の場として活用していく

活動内容

私たちの地域では畑や田んぼは住宅に変わってしまいました。わずかに残った畑や田んぼを地域や学校で活用し、交流の場として楽しんでいきたいと考えています。
 小学校学習田：5月田植え、9月稲刈り
 幼稚園畑作業：6月サツマイモ植え、9月玉ねぎ植え、10月サツマイモ収穫、3月ジャガイモ植え
 伝統行事、農業に関するイベントなど

19

垣根のない音楽会

活動目的

日頃生の演奏に触れる機会の少ない方々(障がいのある方、お子さん連れの方、外出しづらくなった高齢の方など)誰もが気軽に心を開いて楽しめる垣根のない音楽会を実施します。

活動内容

第1回「垣根のない音楽会」は令和7年3月31日に、ゆいの里交流ホームにて守山音楽連盟所属のアンサンブル「Tutti」の皆様に寄るコンサートを開催致しました。今年度は令和8年3月25日守山市民ホール小ホールにて、ピアノと声楽のコンサートを予定しています。

20

守山市立図書館友の会

活動目的

市民のための図書館を市民が考える機会の創出

活動内容

講座

21

もりやま子育ておなかま会

活動目的

この会は、子育て応援フォーラム実行委員が始めた子育て支援者の居合わせの場「おなかま会」から、つながりと支え合いを育む場を自ら提供しようとする者が立ち上げた会であり、子育てに関わる多様な立場の方々と協働しながら、その活動を推進することで、助け合いが当たり前の守山市をつくることを目的とする。

活動内容

●おなかま会様々な立場の子育て支援者が気軽につながるきっかけづくりの場。●あまが池 de 子育て大作戦 駅近くのあまが池プラザで親と子のリフレッシュ体験や安心して多世代が集える「みんなのひろば」を毎月開催。【活動詳細は公式インスタと子育て情報サイト「みてみて、」で発信】

22

アート NPO.

活動目的

アートが持つ力が心や生活に息づき、それが社会のさまざまな中で展開・循環されることを目的とする

活動内容

23

守山ビデオクラブ

活動目的

ビデオ映像の制作習熟と技術向上

活動内容

24

歩っ歩の会

活動目的

市民の健康づくり

活動内容

毎週土曜日、約1時間市内運動公園他市内各地を散策する

25

日本民謡 寿民謡会

活動目的

舞台発表、地域の自治会の行事（敬老会）施設の慰問他

活動内容

伝統文化の民謡、舞台発表、地域のイベント等に参加

26

ウクレレ教室

活動目的

楽しくウクレレを弾いて歌うこと、仲間づくり

活動内容

ウクレレ弾いて楽しく歌い交流する。時にイベントにも参加する。

27

ケ アロハ フラサークル

活動目的

健康維持のためにフラダンスを行う（60才前後のグループ）

活動内容

28

守山江州音頭保存会

活動目的

江州音頭の普及と公民館自主教室発表、各種団体発表出演とボランティア活動

活動内容

江州音頭の練習 ボランティア活動 発表会参加

29

墨友会

活動目的

水墨画の習熟。京都・滋賀県内の作品展には個人的に出展している。

活動内容

会員7名が日本南画院理事・審査員小島先生の指導を受け水墨画を習得している。

30

守山テニスクラブ

活動目的

硬式アマチュアテニスの普及発展及び会員の健康の維持向上並びに親睦を図ること

活動内容

土・日を中心に基礎的練習と部内間試合 等

31

守山音楽連盟

活動目的

点を線で結ぶ
(点で存在する音楽を求める人を結んで活動の可能性を広げる)

活動内容

32

守山市日本画教室

活動目的

日本画を描くことを楽しみ、会員相互の親睦をはかること

活動内容

生涯学習として日本画を学び描くことから心を豊かにし、交流を深める

33

池坊湖南支部

活動目的

守山市花道協会の活動に参加（駅前案内所に交代で生け花展示）
花道協会花道展に出瓶、子ども生け花展示お手伝い

活動内容

34

守山市合気道連盟

活動目的

合気道の練習

活動内容

合気道の稽古を通じた社会教育の実践

35

物部少年野球団

活動目的

少年野球活動を通じて健全な心身を育成し、会員相互の親睦を深めること

活動内容

野球

36

健康太極拳

活動目的

太極拳で健康づくりと仲間づくりを行う

活動内容

毎月第1・3(木)、速野公民館にて、どなたでも来ていただいて、みんなで楽しく楊名時太極拳を習っています。

37

守山剣友会

活動目的

青少年剣道指導

活動内容

38

東守山ミニバスケットボールスポーツ少年団

活動目的

バスケットボールの技術の習得と子どもの健全育成

活動内容

バスケットボール練習

火、金：18～20時 立入が丘小学校、玉津小学校
土、日：AM9～13時 or PM13～17時 立入が丘小学校

遠征や合宿、レクリエーションも有ります。

見学は随時受け入れておりますので何時でも体験できます。

39

守山クラブ

活動目的

バレーボールを通して、人の交流を深める

活動内容

9人制バレーボール

40

レッドリボン軍

活動目的

守山市のバドミントン競技の普及、ジュニア選手の育成など

活動内容

41

守山民謡（踊）愛好会

活動目的

各会の舞台発表。地域の自治会又介護施設等の慰問ボランティア。

活動内容

伝統文化の民謡・踊り等、地域のイベントに参加。

42

一般社団法人 マックスエンターテインメント

活動目的

居場所の創造

活動内容

地域連携の体験型のイベント

43

全日本写真連盟滋賀県本部 守山支部

活動目的

写真をとおして会員の懇親と技術向上を図る

活動内容

月例会(原則月1回)、撮影会、写真展開催

44

守山碁友会

活動目的

囲碁を通して、男性・女性参加の市民交流を図り、趣味を楽しみながらよりよいまちづくりに寄与する。

活動内容

毎週火、木、土、日曜日の午後、さんさん守山で高齢者を中心に碁の対局を楽しんでいます。初心者には丁寧に手解きを行い、併せて子ども囲碁教室と女性囲碁教室を開設しています。

45

中山道守山宿歴史文化保存会

活動目的

中山道沿線（守山宿中心）の歴史文化の保存と伝承

活動内容

中山道ウォークの開催(年1回程度)など

46

草の根劇場「劇団かいつぶり」

活動目的

演劇を通じて地域の活性化・文化の向上

活動内容

演劇・朗読・一人芝居等々

47

守山の歴史を考える会

活動目的

守山の昔話と伝説を調べ（聞き取り調査）をし、本を作成

活動内容

地元守山の関連する、人物・事象・伝承を物語風に仕上げ、次代を担う子ども達に伝えたい。という思いで活動しています。先人の志や実現に向けた努力、それらを育んだ背景は何か？ 又、新しく守山市民なられた方にも知ってもらい、地元愛を深めて頂きたいと思って活動しています。

併せて、一緒に活動してくれる有志を募っています。

48

守山古道研究会

活動目的

守山市（周辺を含む）の古道および道標等の調査研究

活動内容

月1回の例会を行い、地域の古道や道標等の古道遺物を現地調査し、その歴史や文化について研究します。

49

びわこ守山笑いヨガクラブ

活動目的

笑い体操とヨガの呼吸法を組み合わせた健康法

活動内容

50

フリーピンポン 守山心陽クラブ

活動目的

会員の健康維持増進と技術の向上及び各大会での勝利並びにフリーピンポン競技広報と普及活動を目的とする

活動内容

51

心粹よさこい連

活動目的

よさこい演舞練習

活動内容

52

守山市自転車競技連盟

活動目的

自転車競技の普及促進、自転車によるまちづくり

活動内容

53

おしばな たんぽぽの会

活動目的

押し花を通じて人と人との交流を深め生涯学習の一環になるように

活動内容

守山市生涯学習センター（エルセンター）

54

そば宇宙

活動目的

なし

活動内容

なし

55

夢・びわ湖

活動目的

琵琶湖赤野井湾の水質向上と自然環境の保護。

活動内容

56

守山ほたる会

活動目的

守山のゲンジボタルと身近な水辺を守る

活動内容

57

守山防災チームみらいと

活動目的

守山市内の防災意識を高め、公に頼らず自助・共助を生かせる町づくり、人づくりを進めたい。

活動内容

現在は守山市内の小学校や商業施設で防災教室を開催している。今後各自治会でも防災啓もう活動を行いたい。

58

赤十字奉仕団河西分団

活動目的

地域においてボランティア活動を展開しながら人道と博愛の精神に根ざした赤十字の思想を普及し赤十字への理解を地域に広める。

活動内容

テーマ「地域のみんなとつながり、支え合い、行動する」

59

守山市赤十字奉仕団

活動目的

困っている人に寄り添う。人道の実践を活動の目的にしています。

活動内容

テーマ「地域のみんなとつながり、支え合い、行動する」

60

みんなの居場所（「さざなみの会」主催）

活動目的

障害者が地域で生活をする共生社会を促進する理解者を社理解者を増やす事。誰もが安らげる場所。

活動内容

毎月第1~4週日曜日 13:30~15:30 あまが池プラザ3階いきいき活動広場で開所

61

守山市地域里親会

活動目的

社会的養護を必要とする子どもを養育する里親の支援、子育て支援

活動内容

里親普及活動、子育て支援、ピアカウンセリング研修等

62

守山市農業クラブ「土はともだち」

活動目的

次世代の農業生産を担う優れた農業者の育成と交流を図ることを目的とする

活動内容

63

おづお話会

活動目的

読み聞かせをつうじて絵本の楽しさを広める

活動内容

64

守山市青少年育成市民会議

活動目的

家庭・学校・地域が連携しながら市民が一体となって次の世代を担う青少年の健全育成に取り組むための活動を行っている

活動内容

「心と心をつなぐあいさつ運動」や「中学生広場」など青少年の育成に関することを行う

65

守山錬心館

活動目的

剣道を通じた子どもの健全育成

活動内容

時間：火・木・土曜日の18時～20時（初心者は火・木曜日の18時～19時）、活動場所：守山小学校体育館、対象：年中（幼児）～中学生、内容：剣道は日本の伝統文化の一つで、心技体の修練を目指す武道です。男女問わず、学年も体格も関係なくできるスポーツです。『礼に始まり礼に終わる』といった礼儀作法を重んじるスポーツですので、相手を尊重し、正しい礼の仕方から正座・挨拶の仕方など基本的な事から丁寧に教えていただけます。小さな子でも自然と礼儀作法や集中力が身につく、精神力も鍛えられます。また、級位審査も定期的に行われています。

66

立入が丘ジュニアスキッパーズ

活動目的

少年野球

活動内容

毎週土日に立入が丘小学校で団員と野球の練習(試合)をしています。

67

特定非営利活動法人 子育て研究会

活動目的

音楽や自然体験などの体験を通して子どもの健全な育成と地域社会づくりに寄与する。

活動内容

68

オアシス

活動目的

研修会や講習会等安心して受けられるよう託児を行う

活動内容

子供達の見守り

MY TREE しが

活動目的

- ・子育てに苦しさを感ずる親をケアすることで、子どもへの暴言・暴力を防ぐ。
- ・アンガーマネジメントを通して、“怒り”に対する受け止め方や認識を学ぶ。

活動内容

年1回、草津市内の会場にて、子育て中のお母さんを対象に、ペアレンツ・プログラムを行っています。

もりやまこども日本語学習クラブ

活動目的

日本語指導が必要な外国にルーツを持つ子供たちの学習支援

活動内容

■月に3回（土曜日）、守山市立図書館にて外国語ルーツのこども達（小学生～高校生）が持ちよる学習内容をサポートしています。月に1回（平日）は木浜自治会館でも学習会を実施しています。学習の合間には一緒に会話やカードゲーム、ボードゲームを楽しんだり、和気あいあいと時間を過ごしています。■年に数回、日本文化や社会に親しむ機会として遠足やイベントも開催しています。

おうみ子ども・若者未来のタネプロジェクト

活動目的

学校に行きづらい子ども・若者・その保護者の孤立防止

活動内容

①毎月概ね第三火曜日・守山市エコパーク他・学校に行きづらい子どもや若者やそのご家族（まちのほけんしつ活動、メンタルケアやこどもの権利に関するワークショップ）②年3回、支援者向け（児童思春期に関する研修【小さな勉強会】開催）

Bochibochisloth

活動目的

子どもの成長を促し、親子でスキンシップを図りながら、アートに触れる場の提供

活動内容

73

手しごとの会

活動目的

子育て世代の交流となごみの場の提供

活動内容

74

オムスピの会

活動目的

子どもの発達サポート、子育て応援

活動内容

75

こどもの居場所とあそび場 みんなのひみつきち

活動目的

こどもの居場所づくり

活動内容

放課後のこどもの居場所とあそび場

76

IrisSeed

活動目的

今を生きる、子どもたちがいつでも安心して過ごせる居場所や心の拠り所を作るために活動しております。

活動内容

守山市内にて月一回の頻度で守山在住の子育て世帯及びひとり親家庭の子どもとその親を対象に子ども駄菓子屋・学習支援・相談支援事業を行っております。

77

ど真ん中に愛がある！SHIGA から 日本の教育を面白くする会

活動目的

公立学校応援。人が集い教育について対話する。

活動内容

主に6月と12月に、学校の先生とそれ以外の教育に興味がある人を対象にオモロー授業発表会を開催する。

78

ライフカウンセラー友乃会

活動目的

守山市ボランティア活動

活動内容

79

守山パソコン愛好会

活動目的

パソコンを楽しく使って快適な生活を送るためのスキル向上

活動内容

守山・吉身会館で、ワード、エクセル、インターネットなど初心者を対象にパソコン教室を開催

80

守山市消費生活学習会

活動目的

消費生活の向上と安定を図るため消費生活に関する諸問題について理解を深め、健全な消費生活に寄与する

活動内容

環境にやさしい思いやりの実現 ①マイバック、マイボトル持参 ②エコキッチン革命

河西消費生活学習会

活動目的

消費生活者問題と地球温暖化に対する活動など

活動内容

環境にやさしい思いやりの実現 ①マイバック、マイボトル持参 ②エコキッチン革命

・何か活動を始めたい方
・他の団体と一緒に何か始めたい団体
は市民協働課までお問い合わせください。



16. 豊かな市民活動のまち応援事業

豊かな市民活動のまち応援事業とは…

地域活性化や地域課題の解決を目的に、本市のふるさと納税を活用して市民団体などが自主的・継続的に取り組む事業を支援する事業です。

応募のあった団体を、公益性や発展性などを外部委員会により審査のうえ、認定団体として登録します。その後、本市認定団体を指定したふるさと納税の寄付があった場合に、寄付額から返礼品代や事務費などの経費を差し引いた金額(寄付額の50%を上限)を補助金として交付します。

令和5年度認定団体	赤野井歴史の会
	なかよしマルシェ
	一般社団法人フードバンクびわ湖
令和6年度認定団体	ママパスポートもりやま
	しが縁結びプロジェクト
	NORA
	特定非営利活動法人四つ葉のクローバー

※ふるさと納税とは、生まれた故郷や応援したい自治体に寄付ができる制度です。手続きをすると、寄付金のうち2,000円を超える部分については所得税の還付、住民税の控除が受けられます。寄付金の使い道を指定でき、地域の名産品などのお礼もいただける魅力的な仕組みです。

※制度上、守山市に住民登録のある方のご寄付に対する返礼品の発送は行っていません。

□認定団体に関するお問い合わせ:市民協働課 TEL 582-1149
□ふるさと納税に関するお問合せ:企画政策課 TEL 582-0539

伝えたい=伝わるに変える5つのセミナー

じぶんメディア

＜申込必須＞＜参加無料＞



情報化社会で大切な5つのポイント



メディア発信力



効率的な
会議運営力



印象的な
組織シンボル



魅力的な
コンテンツ作り



伝える力

なんとなくやっていたことに、**根拠**と**自信**を。
活動を頑張るあなたのためのスキルアップセミナー

スケジュール

Vol.① 2025年9月27日(土曜)

Vol.② 2025年10月18日(土曜)

Vol.③ 2025年12月6日(土曜)

Vol.④ 2026年1月24日(土曜)

Vol.⑤ 2026年2月28日(土曜)

※全て午前10時からスタート

詳細は裏面



セミナー会場

守山市民交流センター サロンルーム

お車でお越しの場合は、
守山市役所の有料駐車場をご利用ください。
※セミナー終了後に無料チケットをお渡しします。

申込方法

右のQRコードをスマホで読み取り
申込専用フォームからお申込みください。

※各講座**開催7日前**までに申込フォームまたは
窓口もしくはお電話にてお申込みください。

※託児を希望される方は、申込フォームから
託児希望の申請が可能です。



＜申込フォーム＞



＜ホームページ＞

＜お問合せ＞ 守山市環境生活部市民協働課協働推進係 TEL：077-582-1149

MAIL shiminkyoudou@city.moriyama.lg.jp

元新聞記者が伝授！メディアの目に留まる広報術セミナー

9月27日（土曜）10:00～11:30

「あの団体はなぜかよく新聞やテレビで取り上げてもらっているな」と感じたことはありませんか？

「新聞やテレビによく取り上げられている団体」になるには手順や法則があります。この講座では、そういったプレスリリースの基本やセオリー、注意点を学び、メディアの目に留まる活動の発信方法が学べます。メディアに取り上げられることで団体の認知度や活動の可能性が一気に広がります。ぜひこの講座であなたの団体もメディアが注目する団体を目指しましょう！

〈講師〉松田 雄亮（株式会社Avollto 代表）

大阪芸術大学写真学科を卒業後、中日新聞社にて写真記者として勤務。2021年からは大津支局で記者業務も担当し、地域のニュースを数多く取材してきました。報道現場で培った「伝える力」を活かすべく、2024年に独立。PRコンサルティング事業を立ち上げ現在はメディア視点を活かした広報支援のほか、企業・団体・人物の魅力を伝える写真・映像の制作を行っています。伴走型の外部パートナーとして、クライアントの成長を支えることを使命としています。

意見を引き出し、まとめる技術—会議を前に進めるファシリテーション

10月18日（土曜）10:00～12:00

会議を行う際「話がまとまらない」「意見が出ない」と感じたことはありませんか？この講座では、模造紙とポストイットを使いながら、意見の引き出し方・可視化の工夫・話し合いの収束のさせ方を体験的に学びます。難しいテクニックではなく、誰もがすぐに実践できる“問い方”と“つなぎ方”を身につけ、あなたの会議が一步前に進む場になるコツを探りましょう。

〈講師〉田口 真太郎

（成安造形大学 未来社会デザイン共創機構 講師）
成安造形大学 未来社会デザイン共創機構 専任研究員。NPO法人ナイマゼ代表理事。滋賀県を拠点に、まちづくり・地域づくりの現場で住民参加型の対話や会議の進行を数多く担当。2025年に共著で出版した『はじめてのコミュニケーション×グラフィックス』では、会話の見える化や問いの設計など、ファシリテーションに役立つ視点を紹介。グラフィックは専門ではないが、図解や図式化を取り入れた対話支援を実践しています。

作れるWS：LOGO Maker～プロのデザイナーと一緒に伝わるロゴデザインを～

12月6日（土曜）10:00～11:30

チラシやSNSのアイコンで使用される団体や企業の「顔」となる「ロゴ」はお持ちですか？団体の理念や活動目的が感じられるロゴがあるだけで、団体の認知拡大やイメージ戦略にも大きく貢献します。ただ、資金面や日頃の活動に追われる中で後回しになりがちです。このWSでは、そんな団体運営にとって大切なロゴをプロのデザイナーにデザインのポイントを学びながら、自分たちの想いを乗せて作れる内容となっています。

〈講師〉勝井 寛昭

（株式会社ミャクアート 代表）

「ミャクを感じる、活きたアート」をスローガンに、2010年滋賀県甲賀市に会社を設立し、ライブペイントやシャッターアートをきっかけに様々なアートに纏わる事業を展開してきました。脈動感を大切に、壁画や看板、ロゴ、キャラクターデザインなど多様な手法で人々の心に響く表現を追求しています。

伝わる！広がる！SNS投稿のつくり方

1月24日（土曜）10:00～11:30

「投稿しているけれど、なんだか見栄えが悪い」「頑張って作ったのに誰にも見てもらえない」——そんなお悩みはありませんか？

この講座では、サムネイルや写真、文章のちょっとした工夫で、SNS投稿が“伝わって広がる”コツをわかりやすくお伝えします。パソコンや特別なソフトは不要。スマホひとつで大丈夫です。

「届けたい人に、きちんと届く」投稿づくりを、一緒に楽しく学びましょう。

〈講師〉東田 七星

（株式会社しがトコ アシスタントディレクター）

京都コンピュータ学院で動画制作などを学び、2024年より株式会社しがトコに所属。自社メディア「しがトコ」をはじめ、一部の滋賀県のデジタル広報誌「滋賀プラスワン」の動画コンテンツや、子ども向けびわ湖学習動画などの企画・編集を手がける。SNSで共感される動画を日々探求中。

OKがもらいやすくなる！営業マンも使ってる心理学を使ったトーク術セミナー

2月28日（土曜）10:00～11:30

相手をお願いをする時、思っていることが上手く伝えられなかったり相手に全く刺さっていないと感じることはありませんか？日々多くの商談を行う営業マンは、商談の成約率を高めるために気を付けているポイントがいくつもあります。そのポイントはビジネスシーンだけでなく、団体運営に欠かせない仲間集めや寄付・協賛集めなどにも応用できます。この講座では、そういった提案が苦手、思いを言葉にするのが苦手な方に向けた、営業マンが商談で使用する簡単だけど効果抜群な心理学を学びます。

〈講師〉福阪 玲佳

（守山市役所市民協働課 職員）

（元株式会社リクルートホットペッパー事業部営業）

前職では、株式会社リクルートホットペッパー営業部にて、500社以上の飲食店および美容室を担当。営業マン時代、新規営業では、飲食店や美容室に飛び込み営業を行い、営業に対し嫌悪感を持っている相手から契約をいただくための術をたくさん習得しました。場設定・話す順番・テンポ・質問の使い方・そして心理学で提案は格段に変わります。この講座でトークスキルを学び口下手を卒業しましょう！



位置〈市役所〉
 北緯35° 03'32" / 東経135° 59'40"
 面積 55.73平方キロメートル
 人口 85,737人
 (令和6年6月末現在)

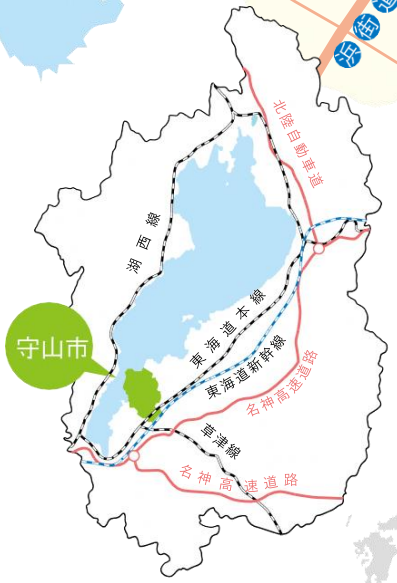

ひろげよう、善意の輪、「善意銀行」

皆さまの「何かをしたい」を

「かたち」にします！



守山市は、「善意銀行」を応援しています



善意銀行は、企業や市民のみなさまからお寄せいただいた金銭や物品をお預かりし、さまざまな地域福祉事業や福祉関係施設・団体、福祉の支援を必要とする方に配分するしくみです。市社協が運営し、福祉のまちづくりに活用されています。

守山市は、市社協とともに、善意銀行の理念に共感していただける方を増やし、市内に「善意の輪」をひろげていきたいと考えています。ぜひ善意銀行へのご協力をよろしくお願いします。

どんな寄付ができるの？

- ・金員預託 ※税法上の寄付金控除制度の対象となります。
- ・物品預託 (お米・野菜・食品・衛生用品・衣類など)



いただいた善意はそれぞれの寄付先に...

子育て支援
(子ども食堂等)

地域の
福祉活動

福祉団体
・
福祉施設

支援が
必要な方
(生活困窮等)

守山市健康福祉部健康福祉政策課
(守山市吉身二丁目5番22号)
電話 077-582-1123

◆寄付の受付・払い出し
社会福祉法人守山市社会福祉協議会
(守山市下之郷三丁目2番5号)
電話 077-583-2923



善意銀行は皆様のあたたかいお気持ちで成り立っています。寄付をお考えの方は市社会福祉協議会までお気軽にご相談ください。

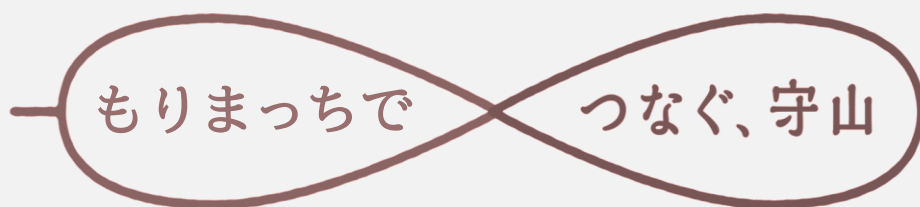

The Garden City



2025年9月発行
守山市市民協働課協働推進係（市民交流センター内）
〒524-0022 守山市守山2丁目16番45号
TEL：077-582-1149
MAIL：shiminkyoudou@city.moriyama.lg.jp



01234567891001234 567